



Ministero
dei beni e delle
attività culturali
e del turismo

Direzione Regionale
per i Beni Culturali
e Paesaggistici della Puglia

Decreto legislativo 22 gennaio 2004 n. 42 e s.m.i., recante "Codice dei beni culturali e del paesaggio ai sensi dell'articolo 10 della legge 6 luglio 2002, n. 137", art. 143, comma 1, lett. b:

determinazione delle specifiche prescrizioni d'uso per gli immobili e le aree dichiarate di notevole interesse pubblico ai sensi degli articoli 136 e 157



REGIONE PUGLIA

Area politiche per l'ambiente, le reti e la qualità urbana

servizio
assetto
del territorio

1ª FASE: proposta PPTR (2010)

Direzione Regionale per i Beni Culturali e Paesaggistici della Puglia:

Arch. Ruggero Martines

Direttore Regionale

Arch. Anna Vella

2ª FASE: adozione PPTR (2013)

Ministero dei Beni e delle Attività Culturali e del Turismo

Segretariato Generale - Direttore

Arch. Antonia Pasqua RECCHIA

Direzione Generale PaBAAC

Direttore:

Dott.ssa Maddalena Ragni

Servizio IV - Tutela e qualità del paesaggio

Direttori:

Dott.ssa Daniela Sandroni

Arch. Roberto Banchini

coordinamento attività di copianificazione PPTR:

Arch. Carmela Iannotti

Direzione Regionale per i Beni Culturali e Paesaggistici della Puglia:

Dott.ssa Isabella Lapi

Dott. Gregorio Angelini

Direttore Regionale

Arch. Anita Guarnieri

Soprintendenza per i Beni Architettonici e Paesaggistici per le province di Bari, Barletta - Andria - Trani e Foggia

Arch. Salvatore Buonomo

Soprintendenza per i Beni Architettonici e Paesaggistici per le province di Lecce, Brindisi e Taranto

Arch. Francesco Canestrini

Soprintendenza per i Beni archeologici della Puglia

Dott. Luigi La Rocca

Consulenti esterni

Arch. Vincenzo Muncipinto

Arch. Pasquale Ragone

Arch. Paola Chiara Vino

(ricognizione B.P. art. 136, compilazione schede di identificazione ed elaborati cartografici)

Arch. Francesco Marocco

Arch. Daniela Sallustro

Arch. Marianna Simone

(compilazione schede di identificazione ed elaborati cartografici)

Dott. Massimo Caggese

Dott. Maria Domenica De Filippis;

Arch. Maria Franchini

(Ricognizione aree di interesse archeologico art. 142, lettera "m")

D.M. 18.11.1968

Dichiarazione di notevole interesse pubblico di una zona sita nel territorio dei comuni di Andria e Corato

Istituito ai sensi della L. 1497

G. U. n. 10 del 13.01.1969

Data di validazione

Febbraio 2015

Sottoscritta con firma digitale dai referenti del **Ministeri dei Beni e delle Attività Culturali e del Turismo** e del **Servizio Assetto del Territorio - Regione Puglia**

Referente ministeriale

Ministero dei Beni e delle Attività culturali e del Turismo

Direzione Generale Paesaggio Belle Arti, Architettura

e Arte Contemporanea - PaBAAC

Direttore Generale

Arch. Francesco Scoppola

Referente regionale

Dirigente Regione Puglia

Assetto del Territorio

Ing. Francesca Pace

Assessore Assetto del Territorio:

Prof. Angela Barbanente

1ª FASE: proposta PPTR (2010)

Direttore di Area "Politiche per l'Ambiente, le Reti e la Qualità urbana":

Arch. Piero Cavalcoti

Responsabile scientifico:

Prof. Alberto Magnaghi

Segreteria Tecnica:

Arch. Mariavaleria Mininni
(Coordinatrice)

Arch. Aldo Creanza

Arch. Anna Migliaccio

Arch. Annamaria Gagliardi

Arch. Daniela Sallustro

Dott. Francesco Violante

Dott. Gabriella Granatiero

Ing. Grazia Maggio

Arch. Luigia Capurso

Ing. Marco Carbonara

Dott. Michele Bux

Dott. Pierclaudio Odierna

Larist - Consulenza tecnico-scientifica:

Arch. Fabio Lucchesi

(Direttore)

Arch. Daniela Poli

Arch. Massimo Carta

Arch. Sara Giacomozzi

responsabile del procedimento:

Arch. Vito Laricchiuta

Ing. Francesca Pace

2ª FASE: adozione PPTR (2013)

Direttore di Area "Politiche per l'Ambiente, le Reti e la Qualità urbana":

Arch. Roberto Gianni

Dirigente Assetto del Territorio:

Ing. Francesca Pace

Servizio Assetto del Territorio:

Arch. Aldo Creanza

(Coordinamento generale)

Larist

Consulenza tecnico-scientifica:

Arch. Fabio Lucchesi

(Direttore)

Arch. Massimo Carta

Dott. Gabriella Granatiero

Arch. Sara Giacomozzi

piano paesaggistico territoriale regionale

REGIONE PUGLIA - Assessorato all'Assetto del Territorio

3ª FASE: approvazione PPTR (2015)

Direttore Area “Politiche per l’Ambiente, le Reti e la Qualità urbana”

Dott. Francesco Palumbo

Dirigente Assetto del Territorio:

Ing. Francesca Pace

Servizio Assetto del Territorio:

Arch. Aldo Creanza

Ing. Marco Carbonara

Dott. Antonio Sigismondi

Dott. Tommaso Vinciguerra

Arch. Luigia Capurso

Arch. Stefania Cascella

Ing. Vittoria Greco

P.A. Pasquale Laruccia

Ing. Grazia Maggio

Consulenza giuridica per la elaborazione delle Norme Tecniche:

Avv. Alessandra Inguscio

Collaborazioni:

Arch. Enrico Ancora

Ing. Antonio Bellanova

Arch. Raffaella Enriquez

Ing. Carmen Locorriere

Ing. Marco Marangi

Dott. Francesco Matarrese

Dott. Roberta Serini

Arch. Rocco Pastore

Ing. Giovanna Mangialardi

Ministero dei Beni e delle Attività

Culturali e del Turismo

Direzione Generale PaBAAC

Arch. Francesco Scoppola

Direttore Generale

Arch. Roberto Banchini

Arch. Carmela Iannotti

Direzione Regionale per i Beni

Culturali e Paesaggistici della Puglia:

Dott. Maria Carolina Nardella

Direttore Regionale

Arch. Anita Guarnieri

Arch. Maria Franchini

Soprintendenza per i Beni Architettonici e

Paesaggistici per le province Bari, Barletta -

Andria - Trani e Foggia

Arch. Lucia Caliendo

Arch. Mara Carcavallo

Dott.ssa Ida Fini

Arch. Angela Maria Quartulli

Soprintendenza per i Beni Architettonici e

Paesaggistici per le province Lecce, Brindisi e

Taranto

Arch. Pietro Copani

Arch. Alessandra Mongelli

Soprintendenza per i Beni Archeologici della

Puglia

Dott.ssa Francesca Radina

Dott.ssa Annalisa Biffino

Dott. Italo Maria Muntoni

*Si ringraziano i **responsabili degli Uffici e dei***

***Servizi Regionali** che, a vario titolo, hanno dato*

il proprio contributo nella fase di approvazione

del Piano.

*Un ringraziamento particolare a **Tina Caroppo**,*

responsabile del servizio informativo territoriale

di InnovaPuglia per il supporto tecnico fornito,

*a **Marella Lamacchia**, dirigente dell'Ufficio*

Attuazione Pianificazione paesaggistica, per gli

utili suggerimenti finalizzati ad agevolare la

messa in pratica del Piano e, naturalmente, a

tutti i componenti del Servizio Assetto del

Progetto veste grafica e impaginazione

Aldo Creanza

A) ELEMENTI IDENTIFICATIVI

Codice Regione	Codice SITAP	D.M. – G.U.	Denominazione	Provincia	Comune/i	Superficie (km ²)	Tipologia art. 136 D. Lgs. 42/04			
PAE0002	160003	18-11-1968 G.U. n.10- 13/01/1969	Dichiarazione di notevole interesse pubblico di una zona sita nel terri- torio dei comuni di Andria e Corato	BAT BA	ANDRIA CORATO	109,933 km ²	a	b	c	d
“riconoscimento” (del valore dell’area)		La zona costituita dall'insieme inscindibile del castello e dell'area circostante, ha notevole interesse pubblico, perché forma un complesso estetico - tradizionale di singolare bellezza, nonché un quadro naturale ricco di punti di vista e belvedere accessibili al pubblico dai quali si gode la vista di un panorama incomparabile racchiuso in un vastissimo cerchio d'orizzonte, dalle montagne della Lucania alle colline delle Murge fino alle pianeggianti zone della costa verso la marina; l'importanza e la stessa iconografia di Castel del Monte infatti non si limitano all'edificio ma, per la singolarità dell'u- bicazione e per la morfologia del terreno, vi resta interessata tutta l'estensione territoriale circostante i cui limiti sono da identificarsi con le porzioni più lontane, dalle quali sia possibile recepire l'immagine anzidetta a partire dalla pianura sino alle propaggini dell'altura e viceversa. (tratto da: D.M. 18/11/1968 – G.U. n.10 13/01/1969)					art. 134, c.1 lett. c) D. Lgs. 42/04			
							SI			
Ricognizione, delimitazione, rappresentazione		Verbale del 27/10/2010								

B) IDENTIFICAZIONE DEI VALORI E VALUTAZIONE DELLA LORO PERMANENZA/TRASFORMAZIONE

Valutazione della permanenza / trasformazione degli elementi di valore	Elementi di valore			Fattori di rischio	Dinamiche di trasformazione (in atto o previste)
	Alla data di istituzione del vincolo (evidenziati nella descrizione del vincolo)	Stato attuale (identificati dal Piano e non dal vincolo)	Permanenza / Integrità (confronto tra lo stato attuale dell'area del PAE e le fonti documentali coeve alla data di istituzione del vincolo, conservate negli archivi delle Soprintendenze BAP di Bari e presso l'Archivio Fotografico della Soprintendenza BSA)		
Struttura del paesaggio (componenti)					
B1. Struttura idrogeomorfologica					
Componenti idrologiche Per le componenti idrologiche, nell'area sono presenti i seguenti "ulteriori contesti individuati dal PPTR (art. 143, comma 1, lett. e, del Codice): <ul style="list-style-type: none">• Reticolo idrografico di connessione della R.E.R.• Aree soggette a vincolo idrogeologico	Nel "riconoscimento" del vincolo non sono espressamente indicati degli elementi di valore da ricondurre a tale componente. Nell'area sono comunque presenti componenti idrologiche di valore che contribuiscono a definire <i>quel complesso estetico tradizionale di singolare bellezza</i> .	<u>Reticolo idrografico di connessione della R.E.R. – Aree soggette a vincolo idrogeologico</u> Il sistema idrografico cui appartiene l'area di vincolo è costituito da un ramificato reticolo di corsi d'acqua a carattere episodico (lame) che si sviluppa negli avvallamenti tra i dossi calcarei dell'altopiano e discende verso la bassa Murgia fino alla costa. Esso rappresenta la principale rete di deflusso superficiale delle acque e dei sedimenti dell'altopiano e la principale rete di connessione ecologica tra l'ecosistema dell'altopiano e la costa. I corsi d'acqua privi di deflussi se non in occasione di eventi meteorici molto intensi, sono perimetrati nel PPTR con la rispettiva fascia di rispetto (100 m) e si distribuiscono in corrispondenza del confine settentrionale dell'area di vincolo, essi sono il Canale Camaggi e la Lama presso Masseria Abbondanza. La zona è luogo di formazione della falda acquifera di tutta la provincia di Bari e per questo in parte sottoposta a vincolo idrogeologico.	La consultazione della documentazione fotografica coeva all'istituzione del vincolo relativamente alle componenti della struttura idrogeomorfologica permette unicamente di valutare la permanenza dell'assetto morfologico dell'area di vincolo seppur fortemente compromesso dalle trasformazioni antropiche che ne hanno alterato le pendici della collina su cui sorge il castello stesso.	<ul style="list-style-type: none">- pratica agricola: "spietramento";- rischio idraulico e impatto paesaggistico attivato dall'artificializzazione di alcuni tratti e da modalità di occupazione antropica delle forme carsiche (lame, inghiottitoi...);- utilizzo improprio delle cavità carsiche come discariche per i rifiuti solidi urbani;- fenomeni di contaminazione salina della falda acquifera	<ul style="list-style-type: none">- Tra la fine degli anni '80 vaste aree dell'altopiano murgiano sono state sottoposte ad un imponente stravolgimento sia dal punto di vista idrogeo-morfologico, che ambientale e paesaggistico a causa di una particolare tecnica agricola chiamata spietramento. Si tratta di un processo che tende a trasformare i pascoli rocciosi dell'Alta Murgia in seminativi mediante la lavorazione profonda e frantumazione meccanica dello strato calcareo. Una frantumazione che ha cancellato intere estensioni di pseudosteppa, spianando lame, costoni rocciosi, eliminando innumerevoli segni antropici tipici del contesto murgiano (muretti a secco, piscine, ne-

<p>Componenti geomorfologiche</p> <p>Per le componenti geomorfologiche, nell’area sono presenti i seguenti “ulteriori contesti individuati dal PPTR (art. 143, comma 1, lett. e, del Codice):</p> <ul style="list-style-type: none">• Inghiottitoi• Versanti• Grotte• Doline• Lame e Gravine	<p>Il vincolo descrive alcune componenti geomorfologiche quali elementi di valore dell’area vincolata: oltre <i>alle montagne della Lucania e alle colline delle Murge</i> quali elementi godibili dall’area, è in particolare messa in evidenza la morfologia del terreno che rende singolare l’ubicazione dello stesso Castel del Monte. Si tratta infatti di un territorio collinare dalle forme ondulate che in questa area raggiunge i 530 metri per degradare a gradoni fino ai 300 metri verso NE.</p>	<p>Inghiottitoi - Versanti – Grotte – Doline – Lame e Gravine L’area di vincolo appartiene ad un territorio caratterizzato morfologicamente da una struttura “a gradinata”, avente culmine lungo un’asse diretto parallelamente alla linea di costa, e degradante in modo rapido ad ovest verso la depressione del Fiume Bradano, e più debolmente verso est, fino a raccordarsi mediante una successione di spianate e gradini al mare adriatico. La struttura “a gradinata” presenta degli orli di terrazzo di origine marina o strutturale, tali da creare più o meno evidenti “balconate”, sulle aree sottostanti, fonte di percezioni suggestive della morfologia dei luoghi. Questo sistema è solcato da corsi d’acqua episodici, localmente denominati “lame”, dei solchi erosivi fluvio-carsici, che solcano in modo netto il tavolato calcareo, con tendenza all’allargamento e approfondimento all’avvicinarsi allo sbocco a mare. Strettamente connesso a questa forma sono le “ripe fluviali” delle stesse lame, che rappresentano nette discontinuità nella diffusa monotonia morfologia del territorio e contribuiscono ad articolare e variegare l’esposizione dei versanti e il loro valore percettivo nonché ecosistemico.</p> <p>Nell’area sono presenti elementi di valore appartenenti alla componente geomorfologica e individuati dal PPTR che costituiscono un sistema complesso e articolato di forme carsiche epigee ed ipogee (bacini carsici, doline/puli, gravi, inghiottitoi e grotte); che rappresenta la principale rete drenante dell’altopiano e un sistema di stepping stone di alta valenza ecologica e, per la particolare conformazione e densità delle sue forme, assume anche un alto valore paesaggistico e storico-testimoniale.</p> <p>Tale territorio è infatti caratterizzato dalla presenza di forme morfologiche aspre ed evidenti dovute al carsismo, oltre alle valli delle incisioni fluvio-carsiche (le lame e i canali seminaturali), diffusi sono gli inghiottitoi, le grotte e gli ipogei, incastonati in questo paesaggio di calcare affiorante.</p> <p>Numerosi campi di doline si distribuiscono e si concentrano prevalentemente nella parte più interna dell’area di vincolo delimitata dalla strada provinciale 174.</p> <p>L’area di vincolo intercetta otto lame, partendo dal confine orientale dell’area si rileva la presenza della lama in località Serra Cecibizzo, lama in località Piana Mangieri, lama in località Castel del Monte, lama Parco della Grave, lama in località Parco i due Carri, lama in località Posta Pedale, lama in località Posta Pozzacchera e sul confine occidentale un’ansa della lama in località Parco della Murgia.</p> <p>Inoltre nell’area di vincolo sono presenti cinque grotte: la Grotta di Castel del Monte presso l’omonimo castello, mentre lungo il confine settentrionale dell’area di vincolo Grave Torre del Vento, Grave della Masseria San Giuseppe, Piccolo Pozzo della Masseria Piano Padula e Grave di San Vittore.</p> <p>Di una certa rilevanza sono i tre inghiottitoi ricompresi nell’area di vincolo, coincidenti con alcune grotte già menzionate, disposti lungo il suo confine settentrionale: Grave di San Vittore, Grave della Masseria Piano Padula e Grave della Torre del Vento.</p>			<p>viere, masserie, trulli, casedde e lamie). Anche l’area vincolata è stata oggetto di questa pratica.</p> <ul style="list-style-type: none">- L’artificializzazione di alcuni tratti dei flussi torrentizi che incidono i terrazzi marini e l’occupazione antropica delle forme carsiche (abitazioni, impianti, aree di servizio, ecc) contribuiscono a frammentare la naturale continuità morfologica del sistema, e ad incrementare le condizioni sia di rischio idraulico, sia di impatto paesaggistico e mette in crisi i rapporti di equilibrio tra idrologia superficiale e sotterranea e il delicato meccanismo di raccolta e percolazione delle acque meteoriche.- L’uso improprio delle cavità carsiche più evidenti quali recapiti finali di acque civili ed urbane, attività che ha necessariamente implicato la realizzazione di opere e manufatti antropici in corrispondenza ed in prossimità delle stesse forme carsiche, implica una condizione sia di rischio idraulico, sia di impatto paesaggistico.- L’alterazione nei rapporti di equilibrio tra idrologia superficiale e sotterranea, rappresenta un aspetto critico di questo territorio nella consapevolezza che la estesa falda idrica sotterranea presente nel sottosuolo del territorio murgiano dipende, nei suoi caratteri qualitativi e quantitativi, dalle caratteristiche di naturalità dei suoli e delle forme superficiali che contribuiscono alla raccolta e percolazione delle acque meteoriche (doline, voragini, lame, depressioni endoreiche). La presenza di pratiche agricole inquinanti contermini alle forme carsiche e l’eccessivo sfruttamento della risorsa idrica sotterranea stessa, mediante prelievi da pozzi, sortiscono l’effetto di depauperare la falda e favorire l’ingressione del cuneo salino in aree sempre più interne del territorio.
--	---	---	--	--	--

Valutazione della permanenza / trasformazione degli elementi di valore	Elementi di valore			Fattori di rischio	Dinamiche di trasformazione (in atto o previste)
	alla data di istituzione del vincolo (evidenziati nella descrizione del vincolo)	Stato attuale (identificati dal Piano e non dal vincolo)	Permanenza / Integrità (confronto tra lo stato attuale dell'area del PAE e le fonti documentali coeve alla data di istituzione del vincolo, conservate negli archivi delle Soprintendenze BAP di Bari e presso l'Archivio Fotografico della Soprintendenza BSA)		
Struttura del paesaggio (componenti)					
B2. Struttura ecosistemico e ambientale					
<p>Componenti botanico – vegetazionali</p> <p>Nell'area sono presenti, quali componenti botanico - vegetazionali, i seguenti beni paesaggistici, individuati dal PPTR:</p> <ul style="list-style-type: none">• Boschi (art. 142, c. 1 lett. g, del Codice) <p>e i seguenti “ulteriori contesti” (art. 143, comma 1, lett. e, del Codice):</p> <ul style="list-style-type: none">• Area di rispetto dei boschi• Prati e pascoli naturali• Formazioni arbustive in evoluzione naturale	<p>Nel “riconoscimento” del vincolo non sono espressamente indicati degli elementi di valore da ricondurre a tale componente. Nell'area sono comunque presenti componenti botanico – vegetazionali di valore che contribuiscono a definire <i>quel complesso estetico tradizionale di singolare bellezza</i>.</p>	<p><u>Boschi - Area di rispetto dei boschi – Prati e pascoli naturali -Formazioni arbustive in evoluzione naturale</u></p> <p>Il sistema ambientale , coerentemente con la struttura morfologica, varia secondo un gradiente nord-est /sud-ovest, dal gradino pedemurgiano alla fossa bradanica. In riferimento all'area di vincolo esso risulta costituito da formazioni di bosco ceduo che si sviluppano sul limite orientale dell'altopiano, al di sopra delle colture arborate che si attestano sul gradino murgiano orientale, caratterizzate dalla consociazione di oliveti, mandorleti e vigneti. Queste formazioni boschive sono la testimonianza relitta di vaste tenute di caccia e difese comunali che un tempo caratterizzavano l'Alta Murgia. Interventi di disboscamento fin dal Quattrocento hanno fortemente ridotto l'estensione dei boschi a causa della crescente esigenza di reperire terreni coltivabili e dell'intensificarsi del consumo di legna. In tempi recenti acquisita la consapevolezza del grande valore ecologico e protettivo del bosco, sono stati fatti dei rimboschimenti che hanno in parte ricostruito le condizioni stagionali idonee al ritorno della vegetazione potenziale.</p> <p>Domina invece l'altopiano il paesaggio della pseudostepa, esito dell'attività antropica susseguitasi nel tempo; l'attività agro-silvo-pastorale ha infatti generato un nuovo ecosistema che nel corso dei secoli si è evoluto fino a raggiungere uno stato di equilibrio e a formare un habitat riconosciuto come prioritario ai fini della sua conservazione.</p> <p>Sull'altopiano si alternano quindi vaste estensioni di pascolo naturale arborato e non alle colture cerealicole prevalentemente concentrate in corrispondenza delle lame (pascolo-lama cerealicola).</p> <p>Queste aree costituiscono la sede principale della biodiversità residua della regione; e come tali vanno a costituire i gangli principali su cui si poggia il progetto di rete ecologica regionale del PPTR (vedi elaborato 4.2.1 dello schema di PPTR).</p>	<p>La consultazione della documentazione fotografica coeva all'istituzione del vincolo ed il confronto con lo stato attuale ha permesso di rilevare, relativamente alle componenti ecosistemiche e ambientali, del filare di pini che si snoda sulla collina e raggiunge il castello federiciano. L'integrità di questo elemento è assicurata soprattutto dall'appartenenza dell'area di vincolo al Parco Nazionale dell'Alta Murgia.</p>	<ul style="list-style-type: none">- pratica agricola: “spietramento”;- incendi boschivi;- cattiva gestione delle pratiche pastorali (attività di sovrappascolo)- rimboschimenti con specie alloctone;- abbandono attività pastorali	<ul style="list-style-type: none">- L'equilibrio tra la valorizzazione agricola del territorio e la riproduzione della funzionalità ecologica è stato violentemente alterato dalle azioni di spietramento, le quali, senza ottenere risultati dal punto di vista dell'aumento della produttività dei suoli, e del miglioramento complessivo della redditività della produzione agricola, ha tuttavia profondamente impoverito la qualità ambientale di questo territorio. La tecnica dello spietramento, che attraverso la lavorazione più o meno profonda dei terreni e la frantumazione meccanica del materiale di risulta ha trasformato in breve tempo gran parte dei pascoli dell'Alta Murgia in seminativi, riducendo sensibilmente la biodiversità e compromettendo irreversibilmente il paesaggio.- Diverse aree boschive risultano attraversate dal fuoco innescando fenomeni di trasformazione ecologica che conducono il bosco ad assumere una struttura più cespugliata con aumento della superficie di suolo scoperto sottoposto all'azione erosiva.- Il sovrappascolo, tende ad interessare diverse aree boschive con intensità differente, determinando un forte impatto sulla capacità di rinnovamento del bosco.- Negli ultimi trent'anni lo sviluppo economico attivato dal sistema di sovvenzioni incentrato sulla produzione intensiva, elemento cardine della Politica Agricola Comunitaria, e la contestuale emancipazione sociale che ha spinto le

<p>Componenti delle aree protette e dei siti naturalistici</p> <p>Nell’area sono presenti, quali componenti delle aree protette e dei siti naturalistici, i seguenti beni paesaggistici individuati dal PPTR :</p> <ul style="list-style-type: none">• Parchi e riserve (art. 142, c. 1 lett. f, del Codice) <p>e i seguenti “ulteriori contesti” (art. 143, comma 1, lett. e, del Codice):</p> <ul style="list-style-type: none">• Siti di rilevanza naturalistica	<p>Nel “riconoscimento” del vincolo non è espressamente indicato un elemento di valore da ricondurre a tale componente. Nell’area sono comunque presenti componenti delle aree protette e dei siti naturalistici di valore che contribuiscono a definire <i>quel complesso estetico tradizionale di singolare bellezza</i>.</p>	<p><u>Parchi e riserve – Siti di rilevanza naturalistica.</u></p> <p>La valenza ecologica dell’Alta Murgia, è rappresentata nelle cartografie e nei data base del sistema delle aree protette e della Rete Natura 2000 che sono state alla base del Progetto della Rete Ecologica Regionale.</p> <p>L’area di vincolo ricade in un territorio cui è assegnata una valenza ecologica da alta a medio-alta.</p> <p>L’area morfologicamente ondulata, al confine con la Puglia Centrale che da Andria si estende in direzione sud-est fino a Santeramo in Colle, con copertura prevalente a pascolo o seminativo, presenta infatti un’alta valenza ecologica.</p> <p>In queste aree la matrice agricola è sempre intervallata o prossima a spazi naturali, e strutture carsiche (gravine, puli) con frequenti elementi naturali ed aree rifugio (siepi, filari ed affioramenti rocciosi). Vi è un’ elevata contiguità con ecotoni e biotopi. L’agroecosistema si presenta in genere diversificato e complesso.</p> <p>L’area di vincolo inoltre rientra nel Parco Nazionale dell’Alta Murgia istituito ai sensi della L. 426/1998 con DPR 10.03.2004 ed intercetta due siti di rilevanza naturalistica: il SIC Murgia Alta e la ZPS Murgia Alta.</p>			<p>classi più giovani ad abbandonare le aziende hanno generato fenomeni di spopolamento delle campagne con conseguente abbandono della pastorizia, elemento cardine per l’esistenza dei pascoli.</p>
--	---	---	--	--	--

Valutazione della permanenza / trasformazione degli elementi di valore	Elementi di valore			Fattori di rischio	Dinamiche di trasformazione (in atto o previste)
	Alla data di istituzione del vincolo (evidenziati nella descrizione del vincolo)	Stato attuale (identificati dal Piano e non dal vincolo)	Permanenza / Integrità (confronto tra lo stato attuale dell'area del PAE e le fonti documentali coeve alla data di istituzione del vincolo, conservate negli archivi delle Soprintendenze BAP di Bari e presso l'Archivio Fotografico della Soprintendenza BSA)		
Struttura del paesaggio (componenti)					
B3. Struttura antropica e storico-culturale					
<p>Componenti culturali e insediative</p> <p>Nell'area sono presenti, quali componenti culturali e insediative, i seguenti beni paesaggistici:</p> <ul style="list-style-type: none">• Usi civici (art. 142, c. 1 lett. h, del Codice)• Zone di interesse archeologico (art. 142, c. 1 lett. m del Codice) <p>e i seguenti “ulteriori contesti” (art. 143, comma 1, lett. e, del Codice):</p> <ul style="list-style-type: none">• Tratturi• Testimonianze della stratificazione insediativa• Area di rispetto delle componenti culturali insediative	<p>Rispetto alle componenti culturali e insediative nel “riconoscimento” del decreto viene dato ampio risalto al Castello federiciano, quale elemento architettonico che ha motivato il vincolo.</p> <p>Il PPTR individua comunque altre componenti culturali e insediative che contribuiscono a definire <i>quel complesso estetico tradizionale di singolare bellezza</i> descritto nel vincolo.</p>	<p><u>Paesaggio Rurale</u></p> <p>Il paesaggio rurale si articola secondo un gradiente nord-est/sud-ovest; una prima fascia è costituita da un paesaggio essenzialmente arborato, con prevalenza di olive, mandorleti e vigneti, che si attesta sul gradino murgiano orientale. È questo un elemento morfologico di graduale passaggio, dalla trama agraria della piana olivetata alle macchie di boschi di quercia e steppe cespugliate dell'altopiano.</p> <p>Una seconda fascia è quella dell'altopiano carsico, caratterizzato da grandi spazi aperti, senza confini né rilevanti ostacoli visivi: qui la matrice ambientale prevalente è costituita da pascoli rocciosi e seminativi, il cosiddetto “paesaggio della pseudosteppa”, aspro e brullo, dalla morfologia leggermente ondulata.</p> <p>Il paesaggio si presenta saturo di una infinità di segni naturali e antropici che sanciscono un equilibrio secolare tra l'ambiente, la pastorizia e l'agricoltura che hanno dato vita a forme di organizzazione dello spazio estremamente ricche e complesse, come estesi reticoli di muri a secco, cisterne e neviere, lamie, trulli, ma soprattutto innumerevoli masserie da campo e masserie per pecore a tipologia mista in pietra e tufo, casedde a servizio dei piccoli poderi, i cosiddetti jazzi a servizio della pastorizia, che sorgono lungo gli antichi tratturi della transumanza.</p> <p><u>Usi Civici</u></p> <p>L'area perimetrata nel PPTR come uso civico coincide con quella boscata.</p> <p><u>Zone di interesse archeologico</u></p> <p>All'interno dell'area di vincolo è ricompresa la zona di interesse archeologico “Monte Savignano”.</p> <p><u>Tratturi</u></p> <p>Con l'istituzione della Dogana per la mena delle pecore di Foggia si pongono le premesse per un processo di riorganizzazione e trasformazione del territorio. A supporto della transumanza viene pianificata una vera e propria</p>	<p>Il confronto fra lo stato attuale e la documentazione fotografica coeva alla data di istituzione del presente PAE (1968), depositata presso l'Archivio Fotografico della Soprintendenza, evidenzia le trasformazioni che ha subito il paesaggio agrario.</p> <p>Al momento del vincolo il paesaggio agrario era caratterizzato in egual estensione dalla presenza di seminativo asciutto e pascolo su un versante e da mandorleti e vigneti su quello opposto. Oggi questo paesaggio si è modificato, soprattutto a scapito del vigneto che è andato via via riducendosi e a seguito dei mutamenti delle pratiche agricole e della realizzazione di seconde abitazioni, contraddistinte da tipologie edilizie estranee ai luoghi. Questi processi di trasformazione hanno generato una profonda alterazione del paesaggio anche da un punto di vista visivo-percettivo, gli interventi antropici che hanno aggredito il territorio sono dei veri e propri elementi detrattori che hanno contribuito a modificare quel “complesso estetico di singolare bellezza”, oggetto della tutela.</p> <p>Si rileva infine la permanenza dell'elemento di valore (il castello) e si riscontra la sua integrità assicurata soprattutto dalla tutela del vincolo ministeriale e</p>	<p><u>Paesaggio Rurale</u></p> <ul style="list-style-type: none">- progressiva scomparsa del mandorlo e semplificazione dei mosaici arborati del gradino pedemurgiano; pratica agricola: “spietramento”;- servitù militari;- dispersione insediativa;- abbandono e progressivo deterioramento delle strutture, dei manufatti e dei segni delle pratiche rurali tradizionali e dei manufatti per l'approvvigionamento idrico dell'altopiano e del gradino murgiano;	<p><u>Paesaggio Rurale</u></p> <ul style="list-style-type: none">- Gli spazi rurali, nel loro complesso, soffrono di progressiva frammentazione dovuta alla realizzazione di piattaforme insediative e alla proliferazione di forme della dispersione insediativa.- La pratica agricola dello “spietramento” rappresenta un fattore di rischio anche per il paesaggio rurale che subisce quindi delle consistenti trasformazioni riducendo l'estensione del pascolo a favorendo la diffusione del seminativo.- L'area vincolata è interessata dal Poligono di tiro militare “Torre di Nebbia” dove si svolgono esercitazioni militari con mezzi pesanti. Questo comporta un rischio per le componenti del paesaggio rurale (muretti a secco, trulli, masserie, ecc..).- il fenomeno della dispersione insediativa, costituito da nuovi insediamenti sia di carattere produttivo, sia di carattere residenziale, altera profondamente i caratteri di identità del paesaggio, concentrandosi intorno agli assi viari (SS 170, SS 170 dir, SP 174) o in prossimità dei centri urbani. Nel territorio di Andria, si segnala il fenomeno sul versante sud-est di Castel del Monte, in particolare lungo la SS 170 e soprattutto lungo le sue diramazioni. La zona è interessata dalla presenza di numerose villette che richiamano più le tipologie urbane contemporanee che quelle rurali tradizionali sia nei materiali che nelle forme, ciascuna circondata da muretti in cemento e recinzioni metalliche. Questo fenomeno seppur presente già con i primi nuclei all'epoca

		<p>rete di vie erbose: tratturi, tratturelli e bracci di collegamento sulle terre a pascolo delle università, dei feudatari, degli enti ecclesiastici e dei privati. Inoltre vengono costruite le poste, strutture in muratura composte da stalle ed ampi recinti, ambienti per le operazioni di mungitura e di lavorazione del latte, per il riposo e l'alloggio degli addetti. L'area vincolata è attraversata dal tratturello Canosa-Grumo che attualmente coincide con la strada provinciale 174 fino all'incrocio con la strada statale 170.</p> <p><u>Testimonianze della stratificazione insediativa e area di rispetto</u></p> <p>Il PPTR individua e perimetra, con un'area di rispetto di 100 m., alcuni siti interessati dalla presenza di beni storici culturali di particolare valore paesaggistico in quanto espressioni dei caratteri identitari del territorio regionale. Nell'area sono presenti e sottoposti a disposizioni di tutela ai sensi degli artt. 77, 78 e 81 delle NTA, 25 masserie e l'area di rispetto della Masseria Casolla, uno jazzo, 11 poste, una torre (Torre di Nebbia), una vacchereccia e il vincolo architettonico denominato “Castel del Monte” istituito ai sensi della L. 1089/1939 con decreto 20-10-1978.</p>	<p>dall'inserimento nell'elenco dei monumenti nazionali italiani nel 1936 e in quello del Patrimonio dell'Umanità dell'UNESCO nel 1996.</p>		<p>dell'apposizione del vincolo si è notevolmente sviluppato negli ultimi anni dando vita ad una vera e propria aggressione al territorio circostante con l'edificazione di seconde case, lottizzazioni, e strutture ricettive (sale da matrimonio, ristoranti).</p> <ul style="list-style-type: none">- Negli interventi di ristrutturazione destinati al turismo rurale nuovi volumi sono stati aggiunti a quelli esistenti, nuovi materiali da costruzione gradualmente hanno sostituito la pietra e il tufo, parti significative dei preesistenti organismi architettonici sono sostituite o integralmente trasformate utilizzando strutture, materiali, finiture in dissonanza con i caratteri tradizionali del paesaggio.- L'area immediatamente esterna alla fascia di rispetto del Castello, come individuata dal PPTR e di recente trasformazione (a valle del castello, a ridosso della 170) è tipizza dal Piano del Parco Nazionale dell'Alta Murgia (in fase di approvazione) come D4 (insediamenti rurali, turistici, sportivi, ricreativi). <p>Le N.T.A. del Piano del Parco Nazionale dell'Alta Murgia nelle zone D4 consentono interventi di manutenzione ordinaria e straordinaria, di restauro e adeguamento funzionale, di ristrutturazione, anche con cambio di destinazione d'uso nell'ambito degli obiettivi e dei settori economici di cui ai commi 1 e 2 del presente articolo. La definizione e la realizzazione di nuovi interventi sono soggette ad accordi di programma promossi dall'Ente e dai Comuni interessati.</p>
<p>Componenti dei valori percettivi</p> <p>Nell'area sono presenti quali componenti dei valori percepiti i seguenti “ulteriori contesti” (art. 143, comma 1, lett. e, del Codice):</p> <ul style="list-style-type: none">• Strade a valenza paesaggistica• Strade panoramiche• Luoghi panoramici• Coni visuali	<p>Elemento di valore dell'area, descritto nel decreto di vincolo, da ricondurre a tale componente è <i>l'insieme inscindibile del castello e dell'area circostante, che forma un complesso estetico - tradizionale di singolare bellezza, nonché un quadro naturale ricco di punti di vista e bellvedere accessibili al pubblico dai quali si gode la vista di un panorama incomparabile racchiuso in un vastissimo cerchio d'orizzonte</i></p>	<p><u>Strade panoramiche – Strade a valenza paesaggistica – Luoghi panoramici – Coni visuali</u></p> <p>Il sistema dei principali lineamenti morfologici dell'altopiano calcareo costituito dai rilievi, dalle depressioni vallive, dagli affioramenti rocciosi, pietraie, scarpate e bruschi salti di livello che spiccano nella morfologia ondulata dell'altopiano, dai i gradini terrazzati che discendono verso la costa adriatica, rappresentano i principali riferimenti visivi dell'ambito e, insieme alle innumerevoli forme del carsismo, costituiscono l'ossatura dei paesaggi murgiani, caratterizzati dal predominio della pietra.</p> <p>Il PPTR individua nell'area di vincolo le strade panoramiche e paesaggistiche (S.P. 103, S.S. 170 e S.S. 170 dir) che sormontano il gradino murgiano orientale e attraversano il paesaggio dei pascoli arborati, traguardando la piana olivetata verso la costa adriatica.</p> <p>La strada a valenza paesaggistica, S.P. 174, invece cor-</p>		<ul style="list-style-type: none">- pratica agricola: “spietramento”;- servitù militari;- dispersione insediativa;- abbandono e progressivo deterioramento delle strutture, dei manufatti e dei segni delle pratiche rurali tradizionali e dei manufatti per l'approvvigionamento idrico dell'altopiano e del gradino murgiano;	<p>Le dinamiche che, relativamente agli aspetti visivo-percettivi, stanno progressivamente alterando e trasformando questo paesaggio sono:</p> <ul style="list-style-type: none">- il fenomeno dello spietramento che provoca l'alterazione cromatica del paesaggio; la cancellazione dei suoi caratteri morfologici con la progressiva trasformazione di un ambiente naturalmente organizzato in lame, scarpate, aree a pascolo e doline in un paesaggio monotono e omogeneo.- la fruibilità del territorio aperto è molto limitata, a partire dagli anni Sessanta del secolo scorso, dalla presenza di poligoni di tiro militari, che determina la inaccessibilità di ampie zone

		<p>re a ridosso del costone murgiano orientale.</p> <p>L’area è interessata da luoghi privilegiati di fruizione dei paesaggi e tra questi numerosi beni antropici posti in posizione cacuminale come il Castello del Monte, dal quale si gode una vista che spazia sui centri costieri della Puglia Centrale, sul vicino Appennino Lucano del Pollino, della Sila e del Vulture, sul promontorio del Gargano, oltre che sui vicini castelli di Gravina e Monte Serico.</p> <p>Il PPTR individua inoltre nell’area di vincolo un cono visuale, un’area di salvaguardia visiva che ha come fulcro Castel del Monte nel paesaggio dell’altopiano murgiano, da cui è possibile traguardare verso sud ovest i profili degli Appennini lucani verso nord est il paesaggio arborato della piantata olivetata che si spinge fino al mare.</p>			<p>dell’altopiano e che impedisce la fruizione di un paesaggio di alto valore naturale e culturale. L’area vincolata è interessata dal Poligono di tiro militare “Torre di Nebbia” dove si svolgono esercitazioni militari con mezzi pesanti.</p> <ul style="list-style-type: none">- il fenomeno della dispersione insediativa, costituito da nuovi insediamenti sia di carattere produttivo, sia di carattere residenziale, altera profondamente i caratteri di identità del paesaggio, concentrandosi intorno agli assi viari (SS 170, SS 170 dir, SP 174) o in prossimità dei centri urbani. Nel territorio di Andria, si segnala il fenomeno sul versante sud-est di Castel del Monte, in particolare lungo la SS 170 e soprattutto lungo le sue diramazioni. La zona è interessata dalla presenza di numerose villette che richiamano più le tipologie urbane contemporanee che quelle rurali tradizionali sia nei materiali che nelle forme, ciascuna circondata da muretti in cemento e recinzioni metalliche. Questo fenomeno seppur presente già con i primi nuclei all’epoca dell’apposizione del vincolo si è notevolmente sviluppato negli ultimi anni dando vita ad una vera e propria aggressione al territorio circostante con l’edificazione di seconde case, lottizzazioni, e strutture ricettive (sale da matrimonio, ristoranti).- Diffusi forme di alterazione e compromissione dell’integrità dei caratteri morfologici e funzionali delle masserie storiche generate da manomissioni improprie sui manufatti originali con aggiunta di corpi edilizi incongrui. Negli interventi di ristrutturazione destinati al turismo rurale nuovi volumi sono stati aggiunti a quelli esistenti, nuovi materiali da costruzione gradualmente hanno sostituito la pietra e il tufo, parti significative dei preesistenti organismi architettonici sono sostituite o integralmente trasformate utilizzando strutture, materiali, finiture in dissonanza con i caratteri tradizionali del paesaggio.
--	--	---	--	--	--

C) OBIETTIVI, INDIRIZZI, DIRETTIVE E PRESCRIZIONI PER LA CONSERVAZIONE DEI VALORI PAESAGGISTICI. DISCIPLINA D’USO DEL VINCOLO PAESAGGISTICO

Ambito n. 5 La Puglia centrale

NORMATIVA D’USO		
STRUTTURA IDROGEOMORFOLOGICA		
OBIETTIVI DI QUALITÀ PAESAGGISTICA E TERRITORIALE		INDIRIZZI
		DIRETTIVE
		<i>Gli Enti e i soggetti pubblici, nei piani e nei programmi di competenza, nonché i soggetti privati nei piani e nei progetti che comportino opere di rilevante trasformazione territoriale devono:</i>
1	Realizzare l’equilibrio idrogeomorfologico dei bacini idrografici	Assicurano adeguati interventi di manutenzione ordinaria e straordinaria del reticolo idrografico finalizzati a incrementarne la funzionalità idraulica
		Prevedono misure per favorire la rilocalizzazione di opere ed infrastrutture insediate nelle aree di pertinenza fluviale
		Riducono l’artificializzazione dei corsi d’acqua
1.3	Progettare il riequilibrio idrogeologico e la salvaguardia idraulica dei bacini idrografici	Garantire l’efficienza del reticolo idrografico drenante con particolare riguardo alla tutela delle lame e delle relative aree di pertinenza
		Realizzano le opere di difesa del suolo e di contenimento dei fenomeni di esondazione a basso impatto ambientale ricorrendo a tecniche di ingegneria naturalistica
		Assicurano la continuità idraulica impedendo l’occupazione delle aree di deflusso anche periodico delle acque e la realizzazione in loco di attività incompatibili quali l’agricoltura
1	Realizzare l’equilibrio idrogeomorfologico dei bacini idrografici	Individuano e valorizzano naturalisticamente le aree di recapito finale di bacino endoreico
1.1	Progettare una strategia regionale dell’acqua intersettoriale, integrata e a valenza paesaggistica	Individuano e tutelano le manifestazioni carsiche epigee e ipogee, con riferimento particolare alle doline e agli inghiottitoi carsici
1.3	Progettare il riequilibrio idrogeologico e la salvaguardia idraulica dei bacini idrografici	Prevedono misure atte ad impedire l’impermeabilizzazione dei suoli privilegiando l’uso agricolo estensivo, e a contrastare l’artificializzazione dei recapiti finali (vore e inghiottitoi) e il loro uso improprio come ricettori delle acque reflue urbane
1.4	Promuovere ed incentivare un’agricoltura meno idroesigente	
1	Realizzare l’equilibrio idrogeomorfologico dei bacini idrografici	Individuano i manufatti in pietra legati alla gestione tradizionale della risorsa idrica (cisterne, pozzi, canali, norie) al fine di garantirne la tutela e la funzionalità
		Incentivano il recupero delle tradizionali tecniche di aridocoltura, di raccolta dell’acqua piovana e riuso delle acque
		Incentivano un’agricoltura costiera multifunzionale a basso impatto sulla qualità idrologica degli acquiferi e poco idroesigente
1.4	Promuovere ed incentivare un’agricoltura meno idroesigente	Incentivano nelle nuove urbanizzazioni la realizzazione di cisterne di raccolta dell’acqua piovana, della relativa rete di distribuzione e dei conseguenti punti di presa per il successivo utilizzo nella rete duale
1.5	Innovare in senso ecologico il ciclo locale dell’acqua	Limitano i prelievi idrici in aree sensibili ai fenomeni di salinizzazione
1	Realizzare l’equilibrio idrogeomorfologico dei bacini idrografici	Recuperare e riqualificare le aree estrattive dismesse
		Promuovono opere di riqualificazione paesaggistica, naturalistica e di valorizzazione fruitiva nei territori interessati da attività estrattive dismesse

Ambito n. 6 Alta Murgia

NORMATIVA D’USO			
STRUTTURA IDROGEOMORFOLOGICA			
OBIETTIVI DI QUALITÀ PAESAGGISTICA E TERRITORIALE		INDIRIZZI	DIRETTIVE
		<i>Gli Enti e i soggetti pubblici, nei piani e nei programmi di competenza, nonché i soggetti privati nei piani e nei progetti che comportino opere di rilevante trasformazione territoriale devono:</i>	<i>Gli Enti e i soggetti pubblici, nei piani e nei programmi di competenza, nonché i soggetti privati nei piani e nei progetti che comportino opere di rilevante trasformazione territoriale:</i>
1	Realizzare l’equilibrio idrogeomorfologico dei bacini idrografici	Tutelare la permeabilità dei suoli atti all’infiltrazione delle acque meteoriche ai fini della ricarica della falda carsica profonda	Individuano e tutelano la naturalità delle diversificate forme carsiche epigee o ipogee con riferimento particolare alle doline, pozzi, inghiottitoi, voragini o gravi, caverne e grotte
1.3	Progettare il riequilibrio idrogeologico e la salvaguardia idraulica dei bacini idrografici		Tutelano le aree aventi substrato pedologico in condizioni di naturalità o ad utilizzazione agricola estensiva, quali pascoli e boschi
1	Realizzare l’equilibrio idrogeomorfologico dei bacini idrografici	Tutelare e valorizzare gli articolati assetti morfologici naturali dei solchi erosivi fluvio carsici delle lame dell’altopiano al fine di garantire il deflusso superficiale delle acque	Individuano e tutelano il reticolo di deflusso anche periodico delle acque, attraverso la salvaguardia dei solchi erosivi, delle ripe di erosione fluviale e degli orli di scarpata e di terrazzo
1.3	Progettare il riequilibrio idrogeologico e la salvaguardia idraulica dei bacini idrografici		Prevedono misure atte a contrastare l'occupazioni, l'artificializzazione e la trasformazione irreversibile dei solchi erosivi fluvio-carsici
1	Realizzare l’equilibrio idrogeomorfologico dei bacini idrografici	Garantire la conservazione dei suoli dai fenomeni erosivi indotti da errate pratiche colturali	Prevedono misure atte a impedire il dissodamento integrale e sistematico dei terreni calcarei
1.3	Progettare il riequilibrio idrogeologico e la salvaguardia idraulica dei bacini idrografici		Prevedono forme di recupero dei pascoli trasformati in seminativi, anche al fine di ridurre fenomeni di intensa erosione del suolo

Ambito n. 5 La Puglia centrale

NORMATIVA D’USO

STRUTTURA ECOSISTEMICA E AMBIENTALE

OBIETTIVI DI QUALITÀ PAESAGGISTICA E TERRITORIALE		INDIRIZZI	DIRETTIVE
		<i>Gli Enti e i soggetti pubblici, nei piani e nei programmi di competenza, nonché i soggetti privati nei piani e nei progetti che comportino opere di rilevante trasformazione territoriale devono:</i>	<i>Gli Enti e i soggetti pubblici, nei piani e nei programmi di competenza, nonché i soggetti privati nei piani e nei progetti che comportino opere di rilevante trasformazione territoriale:</i>
2	Sviluppare la qualità ambientale del territorio	Salvaguardare e migliorare la funzionalità ecologica	Approfondiscono il livello di conoscenza delle componenti della Rete ecologica della biodiversità e ne definiscono specificazioni progettuali e normative al fine della sua implementazione e conservazione
2.2	Aumentare la connettività e la biodiversità del sistema ambientale regionale		Individuano anche cartograficamente il reticolo dei muretti a secco al fine di tutelarlo integralmente da fenomeni di trasformazione e alterazione
2.7	Migliorare la connettività complessiva del sistema attribuendo funzioni di progetto a tutto il territorio regionale, riducendo processi di frammentazione del territorio e aumentando i livelli di biodiversità del mosaico paesistico regionale		Incentivano la realizzazione del Progetto territoriale per il paesaggio regionale <i>Rete ecologica polivalente</i>
1	Realizzare l’equilibrio idrogeomorfologico dei bacini idrografici	Valorizzare o ripristinare la funzionalità dei corridoi ecologici costituiti dalle lame	Evitano trasformazioni che compromettano la funzionalità della rete ecologica per la Biodiversità, in particolare relativamente alle lame, ai pascoli, ai boschi residui ed al sistema dei muretti a secco
2	Sviluppare la qualità ambientale del territorio		Individuano anche cartograficamente le aree di pertinenza fluviale delle lame, ai fini di una loro tutela e rinaturalizzazione
2.3	Riqualificare i corsi d’acqua (fiumi, torrenti, lame) come corridoi ecologici multifunzionali della rete fra l’interno, le pianure e il mare; recuperandone la qualità, promuovendo la rinaturazione delle fasce di pertinenza e quindi il ripristino della capacità di parziale autodepurazione		
2	Sviluppare la qualità ambientale del territorio	Valorizzare le funzioni di connessione ecologica delle fasce di rispetto dei percorsi ciclo-pedonali e dei tratturi	Individuano, anche cartograficamente, adeguate fasce di rispetto dei percorsi ciclo-pedonali e ne valorizzano la funzione di connessione ecologica come previsto dai Progetti territoriali per il paesaggio regionale Il sistema infrastrutturale per la mobilità dolce e <i>La rete ecologica regionale polivalente</i>
2.2	Aumentare la connettività e la biodiversità del sistema ambientale regionale		
2	Sviluppare la qualità ambientale del territorio	Salvaguardare le pratiche agronomiche che favoriscono la diversità ecologica e il controllo dei processi erosivi	Incentivano l’estensione, il miglioramento e la corretta gestione di pratiche agro ambientali (come le colture promiscue, l’inerbimento degli oliveti) e le formazioni naturali e seminaturali (come le aree boscate della fascia pedemurgiana), in coerenza con il Progetto territoriale per il paesaggio regionale <i>Rete ecologica regionale polivalente</i>
2.4	Elevare il gradiente ecologico degli ecosistemi a “naturalità diffusa” delle matrici agricole tradizionali (in particolare oliveto, vigneto, frutteto) come rete ecologica minore (qualità ecologica delle colture, siepi, muretti a secco, piantate, ecc)		

Ambito n. 6 Alta Murgia

NORMATIVA D’USO		
STRUTTURA ECOSISTEMICA E AMBIENTALE		
OBIETTIVI DI QUALITÀ PAESAGGISTICA E TERRITORIALE		DIRETTIVE
		INDIRIZZI
		<i>Gli Enti e i soggetti pubblici, nei piani e nei programmi di competenza, nonché i soggetti privati nei piani e nei progetti che comportino opere di rilevante trasformazione territoriale devono:</i>
2	Sviluppare la qualità ambientale del territorio	Approfondiscono il livello di conoscenza delle componenti e della funzionalità degli ecosistemi
2.2	Aumentare la connettività e la biodiversità del sistema ambientale regionale	
2.7	Migliorare la connettività complessiva del sistema attribuendo funzioni di progetto a tutto il territorio regionale, riducendo processi di frammentazione del territorio e aumentando i livelli di biodiversità del mosaico paesistico regionale	
2	Sviluppare la qualità ambientale del territorio	Salvaguardare e migliorare la funzionalità ecologica
	2.2	Aumentare la connettività e la biodiversità del sistema ambientale regionale
	2.3	Riqualicare i corsi d’acqua (fiumi, torrenti, lame) come corridoi ecologici multifunzionali della rete fra l’interno, le pianure e il mare; recuperandone la qualità, promuovendo la rinaturazione delle fasce di pertinenza e quindi il ripristino della capacità di parziale autodepurazione
2	Sviluppare la qualità ambientale del territorio	Salvaguardare la continuità dei corridoi ecologici costituiti dal sistema fluvio carsico delle lame
	2.2	Aumentare la connettività e la biodiversità del sistema ambientale regionale
	2.3	Riqualicare i corsi d’acqua (fiumi, torrenti, lame) come corridoi ecologici multifunzionali della rete fra l’interno, le pianure e il mare; recuperandone la qualità, promuovendo la rinaturazione delle fasce di pertinenza e quindi il ripristino della capacità di parziale autodepurazione
2	Sviluppare la qualità ambientale del territorio	Individuano le diversificate forme carsiche epigee o ipogee con riferimento particolare alle doline, pozzi, inghiottitoi, voragini o gravi, caverne e grotte al fine di tutelarne la naturalità
	2.2	Aumentare la connettività e la biodiversità del sistema ambientale regionale
	2.3	Riqualicare i corsi d’acqua (fiumi, torrenti, lame) come corridoi ecologici multifunzionali della rete fra l’interno, le pianure e il mare; recuperandone la qualità, promuovendo la rinaturazione delle fasce di pertinenza e quindi il ripristino della capacità di parziale autodepurazione

NORMATIVA D’USO			
STRUTTURA ECOSISTEMICA E AMBIENTALE			
OBIETTIVI DI QUALITÀ PAESAGGISTICA E TERRITORIALE		INDIRIZZI	DIRETTIVE
		<i>Gli Enti e i soggetti pubblici, nei piani e nei programmi di competenza, nonché i soggetti privati nei piani e nei progetti che comportino opere di rilevante trasformazione territoriale devono:</i>	
2	Sviluppare la qualità ambientale del territorio	Salvaguardare gli habitat di grande valore naturalistico e storico –ambientale dell’altopiano	Individuano e tutelano della vegetazione igrofila delle “cisterne” dei “votani” e dei "laghi" (ristagni d’acqua temporanei),della vegetazione boschiva anche residuale, dei pascoli arborati
2.2	Aumentare la connettività e la biodiversità del sistema ambientale regionale		
2.3	Riqualificare i corsi d’acqua (fiumi, torrenti, lame) come corridoi ecologici multifunzionali della rete fra l’interno, le pianure e il mare; recuperandone la qualità, promuovendo la rinaturazione delle fasce di pertinenza e quindi il ripristino della capacità di parziale autodepurazione		
2.7	Migliorare la connettività complessiva del sistema attribuendo funzioni di progetto a tutto il territorio regionale, riducendo processi di frammentazione del territorio e aumentando i livelli di biodiversità del mosaico paesistico regionale		
2	Sviluppare la qualità ambientale del territorio	Salvaguardare la diversità ecologica, e la biodiversità degli ecosistemi forestali	Prevedono la conservazione degli ecosistemi forestali di maggiore rilievo naturalistico
2.4	Elevare il gradiente ecologico degli ecosistemi a “naturalità diffusa” delle matrici agricole tradizionali (in particolare oliveto, vigneto, frutteto) come rete ecologica minore (qualità ecologica delle colture, siepi, muretti a secco, piantate, ecc)		Prevedono la gestione dei boschi basata sulla silvicoltura naturalistica
2.4		Salvaguardare l’ecosistema delle pseudo steppe mediterranee dei pascoli dell’altopiano	Promuovono il miglioramento e la razionalizzazione della raccolta e della trasformazione dei prodotti del bosco e della relativa commercializzazione
2	Sviluppare la qualità ambientale del territorio		Individuano e tutelano gli elementi costitutivi degli ecosistemi delle pseudo steppe dell’altopiano
2.4	Elevare il gradiente ecologico degli ecosistemi a “naturalità diffusa” delle matrici agricole tradizionali (in particolare oliveto, vigneto, frutteto) come rete ecologica minore (qualità ecologica delle colture, siepi, muretti a secco, piantate, ecc)		Promuovono l’attività agro-silvo-pastorale tradizionale come presidio ambientale del sistema dei pascoli e dei tratturi
2.4		Migliorare la valenza ecologica delle aree in abbandono e controllarne gli effetti erosivi	Prevedono misure atte a impedire le opere di spietramento/frantumazione e il recupero dei pascoli anche attraverso la riconnessione della frammentazione dei pascoli conseguente allo spietramento
2	Sviluppare la qualità ambientale del territorio		Promuovono tipologie di gestione ecologica dei processi di ricolonizzazione delle aree agricole in abbandono con particolare riferimento a quelle ricavate attraverso azioni di spietramento/frantumazione
2.4	Elevare il gradiente ecologico degli ecosistemi a “naturalità diffusa” delle matrici agricole tradizionali (in particolare oliveto, vigneto, frutteto) come rete ecologica minore (qualità ecologica delle colture, siepi, muretti a secco, piantate, ecc)		

Ambito n. 5 La Puglia centrale

NORMATIVA D’USO			
STRUTTURA ANTROPICA E STORICO – CULTURALE – COMPONENTI DEI PAESAGGI RURALI			
OBIETTIVI DI QUALITÀ PAESAGGISTICA E TERRITORIALE		INDIRIZZI	DIRETTIVE
		<i>Gli Enti e i soggetti pubblici, nei piani e nei programmi di competenza, nonché i soggetti privati nei piani e nei progetti che comportino opere di rilevante trasformazione territoriale devono:</i>	<i>Gli Enti e i soggetti pubblici, nei piani e nei programmi di competenza, nonché i soggetti privati nei piani e nei progetti che comportino opere di rilevante trasformazione territoriale:</i>
4	Riqualificare e valorizzare i paesaggi rurali storici	Salvaguardare l'integrità delle trame e dei mosaici colturali dei territori rurali di interesse paesaggistico che caratterizzano l'ambito, con particolare riguardo ai paesaggi della monocoltura dell'oliveto	Riconoscono e perimetrano nei propri strumenti di pianificazione, i paesaggi rurali caratterizzanti e individuano gli elementi costitutivi al fine di tutelarne l'integrità, con particolare riferimento alle opere di rilevante trasformazione territoriale, quali i fotovoltaici al suolo che occupano grandi superfici
4.1	Evidenziare e valorizzare i caratteri dei paesaggi rurali storici; reinterpretare la complessità e la molteplicità dei paesaggi rurali di grande valore storico e identitario e ridefinirne le potenzialità idrauliche, ecologiche, paesaggistiche, produttive e identitarie		Incentivano la conservazione dei beni diffusi del paesaggio rurale quali le architetture minori in pietra e i muretti a secco
			Incentivano le produzioni tipiche e le cultivar storiche presenti
2	Sviluppare la qualità ambientale del territorio	Tutelare la continuità della maglia olivata	Prevedono strumenti di valutazione e di controllo del corretto inserimento nel paesaggio rurale dei progetti infrastrutturali, nel rispetto della giacitura della maglia agricola caratterizzante, e della continuità dei tracciati dell'infrastrutturazione antica
4	Riqualificare e valorizzare i paesaggi rurali storici		Limitano ogni ulteriore edificazione nel territorio rurale che non sia finalizzata a manufatti destinati alle attività agricole
5	Valorizzare il patrimonio identitario culturale-insediativo	Tutelare e promuovere il recupero della fitta rete di beni diffusi e delle emergenze architettoniche nel loro contesto, con particolare attenzione alle ville e ai casali storici suburbani e in generale alle forme di insediamento extraurbano antico	Individuano anche cartograficamente i manufatti edilizi tradizionali del paesaggio rurale e in genere i manufatti in pietra a secco, inclusi i muri di pertitura delle proprietà, al fine di garantirne la tutela
5.1	Fornire perimetrazioni certe e georeferenziare a tutti i beni culturali e paesaggistici censiti		Promuovono azioni di salvaguardia e tutela dell'integrità dei caratteri morfologici e funzionali dell'edilizia rurale con particolare riguardo alla leggibilità del rapporto originario tra i manufatti e la rispettiva area di pertinenza
5.5	Promuovere il recupero delle masserie, dell'edilizia rurale e dei manufatti in pietra a secco		Promuovono azioni di restauro e valorizzazione dei giardini storici produttivi delle ville suburbane
5	Valorizzare il patrimonio identitario culturale-insediativo	Tutelare la leggibilità del rapporto originario tra i manufatti rurali e il fondo di appartenenza	Tutelano le aree di pertinenza dei manufatti edilizi rurali, vietandone l'occupazione da parte di strutture incoerenti

Ambito n. 6 Alta Murgia

NORMATIVA D’USO			
STRUTTURA ANTROPICA E STORICO – CULTURALE – COMPONENTI DEI PAESAGGI RURALI			
OBIETTIVI DI QUALITÀ PAESAGGISTICA E TERRITORIALE		INDIRIZZI	DIRETTIVE
		<i>Gli Enti e i soggetti pubblici, nei piani e nei programmi di competenza, nonché i soggetti privati nei piani e nei progetti che comportino opere di rilevante trasformazione territoriale devono:</i>	<i>Gli Enti e i soggetti pubblici, nei piani e nei programmi di competenza, nonché i soggetti privati nei piani e nei progetti che comportino opere di rilevante trasformazione territoriale:</i>
4	Riqualificare e valorizzare i paesaggi rurali storici	Salvaguardare l'integrità, le trame e i mosaici colturali dei territori rurali di interesse paesaggistico che caratterizzano l'ambito, con particolare riguardo ai pascoli rocciosi dell'altopiano associati alle colture cerealicole in corrispondenza delle lame e ai paesaggi delle quotizzazioni ottocentesche (“quite”)	Individuano e perimetrano nei propri strumenti di pianificazione, i paesaggi rurali descritti a fianco e gli elementi che li compongono al fine di tutelarne l'integrità, con particolare riferimento alle opere di rilevante trasformazione territoriale, quali i fotovoltaici al suolo che occupano grandi superfici; Individuano i paesaggi rurali dei pascoli rocciosi al fine di tutelarne l'integrità
4.1	Evidenziare e valorizzare i caratteri dei paesaggi rurali storici; reinterpretare la complessità e la molteplicità dei paesaggi rurali di grande valore storico e identitario e ridefinirne le potenzialità idrauliche, ecologiche, paesaggistiche, produttive e identitarie		Prevedono misure atte a favorire l'attività di allevamento anche attraverso la formazione e l'informazione di giovani allevatori
4.2	Promuovere il ripopolamento rurale nel contesto della multifunzionalità dell'agricoltura		Prevedono misure per l'integrazione multifunzionale dell'attività agricola (agriturismo, artigianato) con l'escursionismo naturalistico e il turismo d'arte
4.3	Rivitalizzare i paesaggi del pascolo (e delle filiere del formaggio e della carne) e del bosco in relazione all'attivazione di nuove economie agroalimentari		Prevedono misure atte a impedire lo spietramento dei pascoli e la loro conversione in seminativi e il recupero dei pascoli già trasformati in seminativi
4	Riqualificare e valorizzare i paesaggi rurali storici	Conservare e valorizzare l'edilizia e i manufatti rurali storici diffusi e il loro contesto di riferimento	Individuano l'edilizia rurale storica quali trulli, case e casine, poste e riposi, masserie, jazzi, muretti a secco, al fine della loro conservazione, estesa anche ai contesti di pertinenza
4.1	Evidenziare e valorizzare i caratteri dei paesaggi rurali storici; reinterpretare la complessità e la molteplicità dei paesaggi rurali di grande valore storico e identitario e ridefinirne le potenzialità idrauliche, ecologiche, paesaggistiche, produttive e identitarie		
4.4	Valorizzare l'edilizia e manufatti rurali tradizionali anche in chiave di ospitalità agrituristica		
5	Valorizzare il patrimonio identitario culturale-insediativo		Promuovono misure atte a contrastare l'abbandono del patrimonio insediativo rurale diffuso attraverso il sostegno alla funzione produttiva di prodotti di qualità e l'integrazione dell'attività con l'accoglienza turistica
5.3	Promuovere il percorso multiscalare di territorializzazione dei singoli beni: dall'unità topografica (bene areale, puntuale o lineare), alla definizione del sito comprensivo di singoli beni, alla definizione del contesto topografico stratificato (CTS) come insieme di siti, fino alla definizione del Comprensorio come insieme territoriale di CTS di cui si definiscono le relazioni coevolutive		
5.5	Promuovere il recupero delle masserie, dell'edilizia rurale e dei manufatti in pietra a secco		

NORMATIVA D’USO			
STRUTTURA ANTROPICA E STORICO – CULTURALE – COMPONENTI DEI PAESAGGI RURALI			
OBIETTIVI DI QUALITÀ PAESAGGISTICA E TERRITORIALE		INDIRIZZI	DIRETTIVE
		<i>Gli Enti e i soggetti pubblici, nei piani e nei programmi di competenza, nonché i soggetti privati nei piani e nei progetti che comportino opere di rilevante trasformazione territoriale devono:</i>	<i>Gli Enti e i soggetti pubblici, nei piani e nei programmi di competenza, nonché i soggetti privati nei piani e nei progetti che comportino opere di rilevante trasformazione territoriale:</i>
4	Riqualificare e valorizzare i paesaggi rurali storici	Conservare e valorizzare il sistema di segni e manufatti legati alla cultura idraulica storica	Individuano, ai fini del loro recupero e valorizzazione, le numerose strutture tradizionali per l’approvvigionamento idrico quali votani, cisterne, piscine, pozzi, neviere
5	Valorizzare il patrimonio identitario culturale-insediativo		
5.5	Promuovere il recupero delle masserie, dell’edilizia rurale e dei manufatti in pietra a secco		
4	Riqualificare e valorizzare i paesaggi rurali storici	Salvaguardare la complessità delle colture arborate che si attestano sul gradino murgiano caratterizzate dalla consociazione di oliveti, mandorleti e vigneti	Promuovono misure atte a conservare la complessità della trama agricola, contrastando la semplificazione dei mosaici alberati e l’abbandono della coltivazione del mandorlo
4.1	Evidenziare e valorizzare i caratteri dei paesaggi rurali storici; reinterpretare la complessità e la molteplicità dei paesaggi rurali di grande valore storico e identitario e ridefinirne le potenzialità idrauliche, ecologiche, paesaggistiche, produttive e identitarie		
4	Riqualificare e valorizzare i paesaggi rurali storici	Riqualificare il sistema di poderi dell’Ente Riforma attraverso una conversione multifunzionale dell’agricoltura	Prevedono, promuovono e incentivano forme innovative di attività turistica (agriturismo e albergo diffuso) finalizzati al recupero del patrimonio edilizio rurale esistente e alla limitazione dei fenomeni di abbandono
4.1	Evidenziare e valorizzare i caratteri dei paesaggi rurali storici; reinterpretare la complessità e la molteplicità dei paesaggi rurali di grande valore storico e identitario e ridefinirne le potenzialità idrauliche, ecologiche, paesaggistiche, produttive e identitarie		
4.5	Promuovere regole di salvaguardia degli spazi rurali e delle attività agricole dall’urbanizzazione: bloccando il consumo urbano-industriale, commerciale del suolo agricolo, limitando le deruralizzazioni e le espansioni edilizie in aree rurali, limitandole alla valorizzazione delle attività di servizio all’agricoltura e all’agriturismo, promuovendo la conversione produttiva delle colture insostenibili (ad es. per eccesso di prelievo d’acqua)		
4	Riqualificare e valorizzare i paesaggi rurali storici	Salvaguardare il sistema jazzo/masseria presente lungo il costone murgiano	Prevedono misure atte a mitigare l’impatto dell’allargamento della via Appia sul sistema jazzo/masseria del costone murgiano
4.1	Evidenziare e valorizzare i caratteri dei paesaggi rurali storici; reinterpretare la complessità e la molteplicità dei paesaggi rurali di grande valore storico e identitario e ridefinirne le potenzialità idrauliche, ecologiche, paesaggistiche, produttive e identitarie		
4	Riqualificare e valorizzare i paesaggi rurali storici		
4.1	Evidenziare e valorizzare i caratteri dei paesaggi rurali storici; reinterpretare la complessità e la molteplicità dei paesaggi rurali di grande valore storico e identitario e ridefinirne le potenzialità idrauliche, ecologiche, paesaggistiche, produttive e identitarie		

Ambito n. 6 Alta Murgia

NORMATIVA D’USO			
STRUTTURA ANTROPICA E STORICO – CULTURALE – COMPONENTI DEI PAESAGGI URBANI			
OBIETTIVI DI QUALITÀ PAESAGGISTICA E TERRITORIALE		INDIRIZZI	DIRETTIVE
		<i>Gli Enti e i soggetti pubblici, nei piani e nei programmi di competenza, nonché i soggetti privati nei piani e nei progetti che comportino opere di rilevante trasformazione territoriale devono:</i>	<i>Gli Enti e i soggetti pubblici, nei piani e nei programmi di competenza, nonché i soggetti privati nei piani e nei progetti che comportino opere di rilevante trasformazione territoriale:</i>
5	Valorizzare il patrimonio identitario culturale-insediativo	Valorizzare le aree interne dell’altopiano murgiano attraverso la promozione di nuove forme di accoglienza turistica	Prevedono misure atte a potenziare i collegamenti tra i centri e la grandi aree poco insediate dell'altopiano, al fine di integrare i vari settori del turismo (d'arte, storico-culturale, naturalistico, rurale, enogastronomico) in coerenza con le indicazioni dei <i>Progetti territoriali per il paesaggio regionale del PPTR Sistema infrastrutturale per la Mobilità dolce e Sistemi territoriali per la fruizione dei beni patrimoniali</i>
5.6	Perimetrare le città storiche (antiche e moderne) come “siti” della carta dei beni culturali e attivarne progetti di riqualificazione degli spazi pubblici		
5.12	Valorizzare i paesaggi storici dell’interno (Subappennino Dauno, Media Valle dell’Ofanto, Gargano montano, alta Murgia, Val d’Itria, Salento interno) sviluppandone e arricchendone le attività socio economiche peculiari e promuovendo relazioni di reciprocità ecomplementarietà con i paesaggi costieri		
5.13	Rivitalizzare le città storiche dell’interno, articolandone l’ospitalità con lo sviluppo di un turismo ambientale, culturale (ecomuseale) ed enogastronomico sovrastagionale		
8	Progettare la fruizione lenta dei paesaggi		
9	Riqualificare, valorizzare e riprogettare i paesaggi costieri della Puglia	Riqualificare e restaurare i paesaggi della Riforma Agraria, in particolare elevando la riconoscibilità dei paesaggi frutto delle quotizzazioni sull’altopiano murgiano e immediatamente a nord di esso, valorizzando il rapporto delle stesse con le aree agricole contermini	Promuovono la realizzazione di reti di alberghi diffusi, anche attraverso il recupero del patrimonio edilizio rurale (masserie e sistemi masseria/jazzi, poderi della Riforma Agraria)
9.3	Salvaguardare la diversità e varietà dei paesaggi costieri storici della Puglia		Individuano, anche cartograficamente, nei propri strumenti conoscitivi e di pianificazione, gli elementi (edifici, manufatti, infrastrutture, sistemazioni e partizioni rurali) ai fini di garantirne la tutela
4	Riqualificare e valorizzare i paesaggi rurali storici		
4.1	Evidenziare e valorizzare i caratteri dei paesaggi rurali storici; reinterpretare la complessità e la molteplicità dei paesaggi rurali di grande valore storico e identitario e ridefinirne le potenzialità idrauliche, ecologiche, paesaggistiche, produttive e identitarie		
4.5	Promuovere regole di salvaguardia degli spazi rurali e delle attività agricole dall’urbanizzazione: bloccando il consumo urbano-industriale, commerciale del suolo agricolo, limitando le deruralizzazioni e le espansioni edilizie in aree rurali, limitandole alla valorizzazione delle attività di servizio all’agricoltura e all’agriturismo, promuovendo la conversione produttiva delle colture insostenibili (ad es. per eccesso di prelievo d’acqua)		Prevedono misure atte a impedire la proliferazione di edificazioni che snaturano il rapporto tra edificato e spazio agricolo caratteristico delle modalità insediative della Riforma
5	Valorizzare il patrimonio identitario culturale-insediativo	Promuovere e incentivare la riqualificazione ecologica, paesaggistica, urbana e architettonica dei tessuti edilizi a specializzazione turistica e ricettiva presso Castel del Monte	Individuano, anche cartograficamente, le urbanizzazioni paesaggisticamente improprie e abusive, e ne mitigano gli impatti anche attraverso delocalizzazione tramite apposite modalità perequative
6	Riqualificare i paesaggi degradati delle urbanizzazioni contemporanee		

Ambito n. 5 La Puglia centrale - Ambito n. 6 Alta Murgia

NORMATIVA D’USO			
STRUTTURA ANTROPICA E STORICO – CULTURALE – COMPONENTI VISIVO PERCETTIVE			
OBIETTIVI DI QUALITÀ PAESAGGISTICA E TERRITORIALE		INDIRIZZI	DIRETTIVE
		<i>Gli Enti e i soggetti pubblici, nei piani e nei programmi di competenza, nonché i soggetti privati nei piani e nei progetti che comportino opere di rilevante trasformazione territoriale devono:</i>	<i>Gli Enti e i soggetti pubblici, nei piani e nei programmi di competenza, nonché i soggetti privati nei piani e nei progetti che comportino opere di rilevante trasformazione territoriale:</i>
3	Salvaguardare e valorizzare i paesaggi di lunga durata	Salvaguardare e valorizzare le componenti delle figure territoriali dell’ambito descritte nella sezione B.2 della scheda d’Ambito ‘LA PUGLIA CENTRALE’ e ‘ALTA MURGIA’ del PPTR, in coerenza con le relative Regole di riproducibilità (sezione B.2.3.1 delle schede d’Ambito ‘LA PUGLIA CENTRALE’ e ‘ALTA MURGIA’ del PPTR)	Impediscono le trasformazioni territoriali (nuovi insediamenti residenziali turistici e produttivi, nuove infrastrutture, rimboschimenti, impianti tecnologici e di produzione energetica) che alterino o compromettano le componenti e le relazioni funzionali, storiche, visive, culturali, simboliche ed ecologiche che caratterizzano la struttura delle figure territoriali Individuano gli elementi detrattori che alterano o interferiscono con le componenti descritte nella sezione B.2 delle schede d’Ambito ‘LA PUGLIA CENTRALE’ e ‘ALTA MURGIA’ del PPTR, compromettendo l’integrità e la coerenza delle relazioni funzionali, storiche, visive, culturali, simboliche, ecologiche, e ne mitigano gli impatti
3	Salvaguardare e valorizzare i paesaggi di lunga durata	Salvaguardare e valorizzare gli orizzonti persistenti dell’ambito, con particolare attenzione a quelli individuati dal PPTR (vedi sezione A.3.6 delle schede d’Ambito ‘LA PUGLIA CENTRALE’ e ‘ALTA MURGIA’ del PPTR)	Individuano cartograficamente ulteriori orizzonti persistenti che rappresentino riferimenti visivi significativi nell’attraversamento dei paesaggi dell’ambito al fine di garantirne la tutela Impediscono le trasformazioni territoriali che alterino il profilo degli orizzonti persistenti o interferiscano con i quadri delle visuali panoramiche
3	Salvaguardare e valorizzare i paesaggi di lunga durata	Salvaguardare le visuali panoramiche di rilevante valore paesaggistico, caratterizzate da particolari valenze ambientali, naturalistiche e storico culturali, e da contesti rurali di particolare valore testimoniale	Individuano cartograficamente le visuali di rilevante valore paesaggistico che caratterizzano l’identità dell’ambito, al fine di garantirne la tutela e la valorizzazione Impediscono le trasformazioni territoriali che interferiscano con i quadri delle visuali panoramiche o comunque compromettano le particolari valenze ambientali storico culturali che le caratterizzano
7	Valorizzare la struttura estetico-percettiva dei paesaggi della Puglia	Valorizzare i grandi scenari e le visuali panoramiche come risorsa per la promozione, anche economica, dell’ambito, per la fruizione culturale-paesaggistica e l’aggregazione sociale	Incentivano azioni di conoscenza e comunicazione, anche attraverso la produzione di specifiche rappresentazioni dei valori paesaggistici descritti nella sezione B.2. delle schede d’Ambito ‘LA PUGLIA CENTRALE’ e ‘ALTA MURGIA’ del PPTR
7.1	Evidenziare i grandi scenari caratterizzanti l’immagine della Puglia		
5	Valorizzare il patrimonio identitario culturale-insediativo	Salvaguardare, riqualificare e valorizzare i punti panoramici posti in corrispondenza dei nuclei insediativi principali, dei castelli e di qualsiasi altro bene architettonico e culturale posto in posizione orografica privilegiata, dal quale sia possibile cogliere visuali panoramiche di insieme dei paesaggi identificativi delle figure territoriali dell’ambito, nonché i punti panoramici posti in corrispondenza dei terrazzi naturali accessibili tramite la rete viaria o i percorsi e sentieri ciclo-pedonali. Con particolare riferimento alle componenti elencate nella sezione A.3.6 delle schede d’Ambito ‘LA PUGLIA CENTRALE’ e ‘ALTA MURGIA’ del PPTR	Verificano i punti panoramici potenziali indicati dal PPTR ed individuano cartograficamente gli altri siti naturali o antropico-culturali da cui è possibile cogliere visuali panoramiche di insieme delle “figure territoriali”, così come descritte nella Sezione B delle schede d’Ambito ‘LA PUGLIA CENTRALE’ e ‘ALTA MURGIA’ del PPTR, al fine promuovere la fruizione paesaggistica dell’ambito
5.2	Trattare i beni culturali (puntuali e areali) in quanto sistemi territoriali integrati nelle figure territoriali e paesistiche di appartenenza per la loro valorizzazione complessiva		Individuano i coni visuali corrispondenti ai punti panoramici e le aree di visuale in essi ricadenti al fine di garantirne la tutela Impediscono modifiche allo stato dei luoghi che interferiscano con i coni visuali formati dal punto di vista e dalle linee di sviluppo del panorama
7	Valorizzare la struttura estetico-percettiva dei paesaggi della Puglia		Riducono gli ostacoli che impediscano l’accesso al belvedere o ne compromettano il campo di percezione visiva e definiscono le misure necessarie a migliorarne l’accessibilità
7.2	Salvaguardare i luoghi (belvedere) e le visuali panoramiche (bacini visuali, fulcri visivi) dei paesaggi pugliesi		Individuano gli elementi detrattori che interferiscono con i coni visuali e stabiliscono le azioni più opportune per un ripristino del valore paesaggistico dei luoghi e per il miglioramento della percezione visiva dagli stessi

NORMATIVA D’USO			
STRUTTURA ANTROPICA E STORICO – CULTURALE – COMPONENTI VISIVO PERCETTIVE			
OBIETTIVI DI QUALITÀ PAESAGGISTICA E TERRITORIALE		INDIRIZZI	DIRETTIVE
		<i>Gli Enti e i soggetti pubblici, nei piani e nei programmi di competenza, nonché i soggetti privati nei piani e nei progetti che comportino opere di rilevante trasformazione territoriale devono:</i>	<i>Gli Enti e i soggetti pubblici, nei piani e nei programmi di competenza, nonché i soggetti privati nei piani e nei progetti che comportino opere di rilevante trasformazione territoriale:</i>
			Promuovono i punti panoramici come risorsa per la fruizione paesaggistica dell’ambito in quanto punti di accesso visuale preferenziali alle figure territoriali e alle bellezze panoramiche in coerenza con le indicazioni dei Progetti territoriali per il paesaggio regionale del PPTR <i>Sistema infrastrutturale per la Mobilità dolce e Sistemi territoriali per la fruizione dei beni patrimoniali</i>
5	Valorizzare il patrimonio identitario culturale-insediativo	Salvaguardare, riqualificare e valorizzare i percorsi, le strade e le ferrovie dai quali è possibile percepire visuali significative dell’ambito. Con particolare riferimento alle componenti elencate nella sezione A.3.6 delle schede d’Ambito ‘LA PUGLIA CENTRALE’ e ‘ALTA MURGIA’ del PPTR	Implementano l’elenco delle le strade panoramiche indicate dal PPTR (<i>Progetti territoriali per il paesaggio regionale del PPTR Sistema infrastrutturale per la Mobilità dolce</i>)
5.9	Riqualificare e recuperare il riuso delle infrastrutture storiche (strade, ferrovie, sentieri, tratturi)		Individuano cartograficamente le altre strade da cui è possibile cogliere visuali di insieme delle figure territoriali dell’ambito
7	Valorizzare la struttura estetico-percettiva dei paesaggi della Puglia		Individuano fasce di rispetto a tutela della fruibilità visiva dei paesaggi attraversati e impediscono le trasformazioni territoriali lungo i margini stradali che compromettano le visuali panoramiche
7.3	Individuare, salvaguardare e valorizzare le strade, le ferrovie e i percorsi panoramici e di interesse paesistico-ambientale		Definiscono i criteri per la realizzazione delle opere di corredo alle infrastrutture per la mobilità (aree di sosta attrezzate, segnaletica e cartellonistica, barriere acustiche) in funzione della limitazione degli impatti sui quadri paesaggistici
			Indicano gli elementi detrattori che interferiscono con le visuali panoramiche e stabiliscono le azioni più opportune per un ripristino del valore paesaggistico della strada
			Valorizzano le strade panoramiche come risorsa per la fruizione paesaggistica dell’ambito in quanto canali di accesso visuale preferenziali alle figure territoriali e alle bellezze panoramiche, in coerenza con le indicazioni dei Progetti territoriali per il paesaggio regionale del PPTR <i>Sistema infrastrutturale per la Mobilità dolce</i>
5	Valorizzare il patrimonio identitario culturale-insediativo	Salvaguardare, riqualificare e valorizzare gli assi storici di accesso alla città e le corrispondenti visuali verso le “porte” urbane	Individuano i viali storici di accesso alle città, al fine di garantirne la tutela e ripristinare dove possibile le condizioni originarie di continuità visiva verso il fronte urbano
5.8	Recuperare la percettibilità e l’accessibilità monumentale alle città storiche; riqualificare le “porte “ delle città, rendere percepibili paesaggisticamente i margini urbani (bersagli visivi: fondali, skilines, belvedere.		Impediscono interventi lungo gli assi di accesso storici che compromettano, riducendola o alterandola, la relazione visuale prospettica del fronte urbano; evitando la formazione di barriere e gli effetti di discontinuità
7	Valorizzare la struttura estetico-percettiva dei paesaggi della Puglia		Impediscono interventi che alterino lo skyline urbano o che interferiscano con le relazioni visuali tra asse di ingresso e fulcri visivi urbani
7.4	Riqualificare e valorizzare i viali di accesso alle città		Attuano misure di riqualificazione dei margini lungo i viali storici di accesso alle città attraverso la regolamentazione unitaria dei manufatti che definiscono i fronti stradali e dell’arredo urbano
11	Riqualificare, valorizzare e riprogettare i paesaggi costieri della Puglia		
B 11.4	L’ asse storico di accesso alla città - Salvaguardare e riqualificare l’integrità e riconoscibilità degli ingressi e dei fronti urbani		Prevedono misure di tutela degli elementi presenti lungo i viali storici di accesso che rappresentano quinte visive di pregio (filari alberati, ville periurbane)

SISTEMA DELLE TUTELE			
STRUTTURA IDRO GEOMORFOLOGICA			
COMPONENTI IDROLOGICHE			
Nell'area sono presenti, quali componenti idrologiche, i seguenti “ulteriori contesti” (art. 143, comma 1, lett. e, del Codice): <ul style="list-style-type: none">• Reticolo idrografico di connessione della R.E.R.• Aree soggette a vincolo idrogeologico			
INDIRIZZI		DIRETTIVE	
1	Gli interventi che interessano le componenti idrologiche devono:	1	Gli enti e i soggetti pubblici, nei piani urbanistici, territoriali e di settore di competenza:
	a. coniugare il miglioramento della qualità chimico-fisica e biologica delle risorse idriche, l'equilibrio idraulico e il pareggio del bilancio idrologico regionale con il miglioramento della qualità ecologica e paesaggistica dei paesaggi dell'acqua;		a. ai fini del perseguimento in particolare dell'indirizzo di cui al punto 1a degli indirizzi, realizzano strategie integrate e intersettoriali secondo i dettami della Direttiva europea 2000/60.
	b. salvaguardare i caratteri identitari e le unicità dei paesaggi dell'acqua locali al fine di contrastare la tendenza alla loro cancellazione, omologazione e banalizzazione;		b. ai fini del perseguimento in particolare dell'indirizzo di cui al punto 1b degli indirizzi, promuovono il restauro dei paesaggi storici della bonifica idraulica, riqualificando le reti di canali e strade poderali come micro-corridoi ecologici e come itinerari ciclo-pedonabili, valorizzando il sistema di segni e manufatti legati alla cultura idraulica storica, ivi compresi gli edifici e i manufatti storici del sistema acquedottistico regionale per il loro riuso nel contesto dei progetti di itinerari ciclo-pedonali.
	c. limitare e ridurre le trasformazioni e l'artificializzazione della fascia costiera, delle sponde dei laghi e del reticolo idrografico, oltre che migliorare le condizioni idrauliche nel rispetto del naturale deflusso delle acque e assicurando il deflusso minimo vitale dei corsi d'acqua;		c. ai fini in particolare del perseguimento degli indirizzi 3 promuovono progetti di declassamento delle strade litoranee a rischio di erosione e inondazione e la loro riqualificazione paesaggistica in percorsi attrezzati per la fruizione lenta dei litorali.
	d. conservare e incrementare gli elementi di naturalità, delle componenti idrologiche riducendo i processi di frammentazione degli habitat e degli ecosistemi costieri e fluviali, promuovendo l'inclusione degli stessi in un sistema di corridoi di connessione ecologica;		d. individuano le componenti idrogeologiche che sono parte integrante di un sistema di corridoi ecologici connessi alla rete ecologica regionale.
2	I caratteri storico-identitari delle componenti idrologiche come le aree costiere di maggior pregio naturalistico, i paesaggi rurali costieri storici, i paesaggi fluviali del carsismo, devono essere salvaguardati e valorizzati.		
3	La pressione insediativa sugli ecosistemi costieri e fluviali deve essere ridotta attraverso progetti di sottrazione dei detrattori di qualità paesaggistica, interventi di bonifica ambientale e riqualificazione/rinaturalizzazione dei paesaggi degradati.		e. ove siano state individuate aree compromesse o degradate ai sensi dell'art. 143, co. 4, lett. b) del Codice, propongono interventi volti al recupero ed alla riqualificazione nel rispetto delle relative prescrizioni e promuovendo l'utilizzo di metodi e tecniche orientati alla tutela del paesaggio e alla sostenibilità ambientale. Contestualmente individuano nei loro piani aree, esterne alle zone sottoposte a tutela, dove delocalizzare, arretrare, accorpate o densificare i volumi ricadenti in dette zone in quanto incompatibili con le caratteristiche paesaggistiche delle stesse e i relativi obiettivi di tutela paesaggistica, definendo opportune misure incentivanti.
4	Nelle aree sottoposte a vincolo idrogeologico, fatte salve le specifiche disposizioni previste dalle norme di settore, tutti gli interventi di trasformazione, compresi quelli finalizzati ad incrementare la sicurezza idrogeologica e quelli non soggetti ad autorizzazione paesaggistica ai sensi del Codice, devono essere realizzati nel rispetto dell'assetto paesaggistico, non compromettendo gli elementi storico-culturali e di naturalità esistenti, garantendo la permeabilità dei suoli.		

SISTEMA DELLE TUTELE		
STRUTTURA IDRO GEOMORFOLOGICA		
COMPONENTI IDROLOGICHE:		
PRESCRIZIONI PER IL RETICOLO IDROGRAFICO DI CONNESSIONE DELLA R.E.R.		
Reticolo idrografico di connessione della R.E.R.: consiste in corpi idrici, anche effimeri o occasionali, come riportati nella Tav. 0002/a allegata, che includono una fascia di salvaguardia di 100 m da ciascun lato o come diversamente definita nei piani comunali legittimamente adeguati al PUTT/P, ove da questi perimetrati e sottoposti a specifica disciplina di tutela funzionali a permettere la connessione, e lo spostamento delle popolazioni (animali e vegetali) tra le aree a massima naturalità e biodiversità.		
1	Nei territori interessati dalla presenza del reticolo idrografico di connessione della RER, non sono ammissibili tutti i piani, progetti e interventi in contrasto con gli obiettivi di qualità e la normativa d'uso della presente scheda.	2
		Nel rispetto degli obiettivi di qualità e delle normative d'uso di cui alla sezione precedente della presente scheda, nonché degli atti di governo del territorio vigenti ove più restrittivi, sono ammissibili , piani, progetti e interventi diversi da quelli di cui al punto 1, nonché i seguenti:
		b1) interventi di trasformazione del patrimonio edilizio e infrastrutturale esistente a condizione che:
		<ul style="list-style-type: none">• garantiscano la salvaguardia o il ripristino dei caratteri naturali, morfologici e storico-culturali del contesto paesaggistico;• non interrompano la continuità del corso d'acqua e assicurino nel contempo l'incremento della superficie permeabile e la rimozione degli elementi artificiali che compromettono visibilità, fruibilità e accessibilità del corso d'acqua;• garantiscano la salvaguardia delle visuali e dell'accessibilità pubblica ai luoghi dai quali è possibile godere di tali visuali;• assicurino la salvaguardia delle aree soggette a processi di rinaturalizzazione;
		b2) realizzazione di attrezzature di facile amovibilità di piccole dimensioni per attività connesse al tempo libero, realizzate in materiali naturali, che non compromettano i caratteri dei luoghi, non aumentino la frammentazione dei corridoi di connessione ecologica e non comportino l'aumento di superficie impermeabile, prevedendo idonee opere di mitigazione degli impatti;;
		b3) realizzazione di impianti per la produzione di energia indicati nella parte seconda dell'elaborato del PPTR 4.4.1 - Linee guida sulla progettazione e localizzazione di impianti di energia rinnovabile.
		3
		Pur nel rispetto delle presenti norme, sono auspicabili piani, progetti e interventi:
		c1) per la ricostituzione della continuità ecologica del corso d'acqua attraverso opere di rinaturalizzazione dei tratti artificializzati;
		c2) per la ristrutturazione edilizia di manufatti legittimamente esistenti che preveda la rimozione di parti in contrasto con le qualità paesaggistiche dei luoghi e sia finalizzata al loro migliore inserimento nel contesto paesaggistico;
		c3) per la realizzazione di percorsi di mobilità dolce attraverso l'adeguamento della viabilità esistente, senza interventi di impermeabilizzazione e correttamente inseriti nel paesaggio;
		c4) per la rimozione di tutti gli elementi artificiali estranei all'alveo, che ostacolano il naturale decorso delle acque.

SISTEMA DELLE TUTELE			
STRUTTURA IDRO GEOMORFOLOGICA			
COMPONENTI GEOMORFOLOGICHE			
Nell’area sono presenti, quali componenti idrologiche, i seguenti “ulteriori contesti” (art. 143, comma 1, lett. e, del Codice): <ul style="list-style-type: none">• Inghiottitoi• Versanti• Grotte• Doline• Lane e Gravine			
INDIRIZZI		DIRETTIVE	
1	Gli interventi che interessano le componenti geomorfologiche devono:	1	Gli enti e i soggetti pubblici, nei piani urbanistici, territoriali e di settore di competenza:
	a. valorizzarne le qualità paesaggistiche assicurando la salvaguardia del territorio sotto il profilo idrogeologico e sismico;		a. promuovono azioni di salvaguardia e tutela delle superfici boscate regionali come aree per la difesa dai dissesti geomorfologici e per la ricarica della falda idrica sotterranea;
	b. prevenirne pericolosità e rischi nel rispetto delle caratteristiche paesaggistiche dei luoghi.		b. individuano ulteriori lame e gravine ricadenti nel loro territorio quale parte integrante di un sistema di corridoi ecologici connessi alla Rete Ecologica Regionale;
2	Gli interventi che interessano le gravine e le lame devono garantire il loro ruolo di componenti idrauliche, ecologiche e storico testimoniali del paesaggio pugliese, assicurando il mantenimento pervio della sezione idraulica, salvaguardando gli elementi di naturalità, mitigando i processi di frammentazione degli habitat e degli ecosistemi, promuovendo l’inclusione degli stessi in un sistema di corridoi di connessione ecologica.		c. dettagliano le aree compromesse ricadenti nelle zone sottoposte a tutela e stabiliscono la disciplina di ripristino ecologico dei sedimenti e di riqualificazione urbanistica, nel rispetto delle relative prescrizioni. Contestualmente individuano aree, esterne alle zone sottoposte a tutela, dove delocalizzare i volumi ricadenti in dette zone in quanto incompatibili con le caratteristiche paesaggistiche delle stesse e i relativi obiettivi di tutela paesaggistica, definendo opportune misure incentivanti.
3	L’insieme dei solchi erosivi di natura carsica deve essere oggetto di interventi di riqualificazione ecologico-naturalistica e di ricostruzione delle relazioni tra insediamenti e valori di contesto (masserie, torri, viabilità, siti archeologici etc.) che ne consentano la ricostruzione delle complesse relazioni ecologiche e paesistiche, garantendo l’accessibilità e la fruibilità esclusivamente attraverso mobilità dolce (ciclo-pedonale etc.) con limitato impatto paesaggistico e ambientale.	2	Gli enti locali, in sede di adeguamento o formazione dei piani urbanistici di competenza, propongono l’individuazione di:
			a. ulteriori doline meritevoli di tutela e valorizzazione dal punto di vista paesaggistico cui si applica la disciplina prevista dalle presenti norme per i “Geositi”, gli “Inghiottitoi”, e i “Cordon dunari”;
			b. ulteriori località, aree o territori in cui possa essere definibile un interesse geologico, geomorfologico, idrogeologico, paleontologico e pedologico, significativo della geodiversità della regione meritevoli di tutela e valorizzazione dal punto di vista paesaggistico cui si applica la disciplina prevista dalle presenti norme per i “Geositi”, gli “Inghiottitoi”, e i “Cordon dunari”.
		3	Le cavità, comunque denominate individuate nel “Catasto delle grotte e delle cavità artificiali” di cui all’art. 4 della L.r. 4 dicembre 2009, n. 33 “Tutela e valorizzazione del patrimonio geologico e speleologico”, nella fase di adeguamento dei piani locali territoriali, urbanistici e di settore, sono sottoposte, oltre che alle norme di tutela di cui all’art. 6 della stessa legge e alle eventuali norme dei Piani di Assetto Idrogeologico, anche alle prescrizioni previste dalle presenti norme per le “Grotte”.

SISTEMA DELLE TUTELE

STRUTTURA IDRO GEOMORFOLOGICA

COMPONENTI GEOMORFOLOGICHE:

PRESCRIZIONI PER I “VERSANTI”

Versanti: Consistono in parti di territorio a forte acclività, aventi pendenza superiore al 20% come individuate nella Tav. 0002/a allegata.

<p>1 Nei territori interessati dalla presenza di versanti, non sono ammissibili tutti i piani, progetti e interventi che comportano:</p> <p>a1) alterazioni degli equilibri idrogeologici o dell’assetto morfologico generale del versante;</p> <p>a2) ogni trasformazione di aree boschive ad altri usi, con esclusione degli interventi colturali eseguiti secondo criteri di silvicoltura naturalistica atti ad assicurare la conservazione e integrazione dei complessi vegetazionali naturali esistenti e delle cure previste dalle prescrizioni di polizia forestale;</p> <p>a3) nuove attività estrattive e ampliamenti;</p> <p>a4) realizzazione di nuclei insediativi che compromettano le caratteristiche morfologiche e la qualità paesaggistica dei luoghi;;</p>	<p>2 Tutti gli interventi ammissibili, compresi quelli finalizzati ad incrementare la sicurezza idrogeologica, devono essere realizzati nel rispetto dell’assetto paesaggistico, non compromettendo gli elementi storico-culturali e di naturalità esistenti, garantendo elevati livelli di piantumazione e di permeabilità dei suoli, assicurando la salvaguardia delle visuali e dell’accessibilità pubblica ai luoghi dai quali è possibile godere di tali visuali, e prevedendo per la divisione dei fondi:</p> <ul style="list-style-type: none"> • muretti a secco realizzati con materiali locali e nel rispetto dei caratteri costruttivi e delle qualità paesaggistiche dei luoghi; • siepi vegetali realizzate con specie arbustive e arboree autoctone, ed eventualmente anche recinzioni a rete coperte da vegetazione arbustiva e rampicante autoctona; • e comunque con un congruo numero di varchi per permettere il passaggio della fauna selvatica.
<p>a5) realizzazione e ampliamento di impianti per la produzione di energia, fatta eccezione per gli interventi indicati nella parte seconda dell’elaborato del PPTR 4.4.1 - Linee guida sulla progettazione e localizzazione di impianti di energia rinnovabile;</p>	<p>3 Pur nel rispetto delle presenti norme, sono auspicabili piani, progetti e interventi:</p> <p>c1) di manutenzione e ripristino dei muretti a secco esistenti limitati alle parti in cattivo stato di conservazione, senza smantellamento totale del manufatto;</p> <p>c2) per la realizzazione di percorsi per la “mobilità dolce” su viabilità esistente, senza opere di impermeabilizzazione dei suoli e correttamente inserite nel paesaggio.</p>

SISTEMA DELLE TUTELE	
STRUTTURA IDRO GEOMORFOLOGICA	
COMPONENTI GEOMORFOLOGICHE:	
PRESCRIZIONI PER LE “LAME E GRAVINE”	
Lame e gravine: consistono in solchi erosivi di natura carsica, peculiari del territorio pugliese, dovuti all’azione naturale di corsi d’acqua di natura episodica, come delimitati nella Tav. 0002/a allegata.	
1	Nei territori interessati dalla presenza di lame e gravine, non sono ammissibili , fatta eccezione per quelli di cui al punto 2, tutti i piani, progetti e interventi che comportano: a1) trasformazioni del patrimonio edilizio e infrastrutturale esistente che: - compromettono i caratteri naturali, morfologici e storico-culturali del contesto paesaggistico; - interrompono la continuità delle lame e delle gravine o ne compromettono la loro visibilità, fruibilità e accessibilità; a2) escavazioni ed estrazioni di materiali litoidi; a3) nuove attività estrattive e ampliamenti; a4) la trasformazione profonda dei suoli, il dissodamento o il movimento di terra, e qualsiasi intervento che turbi gli equilibri idrogeologici o alteri il profilo del terreno; a5) lo sversamento dei reflui non trattati a norma di legge, la realizzazione e l’ampliamento di impianti per la depurazione delle acque reflue, per lo smaltimento e il recupero dei rifiuti; a6) realizzazione e ampliamento di impianti per la produzione di energia, fatta eccezione per gli interventi indicati nella parte seconda dell'elaborato del PPTR 4.4.1 - Linee guida sulla progettazione e localizzazione di impianti di energia rinnovabile; a7) realizzazione di gasdotti, elettrodotti, linee telefoniche o elettriche e delle relative opere accessorie fuori terra (cabine di trasformazione, di pressurizzazione, di conversione, di sezionamento, di manovra ecc.); è fatta eccezione, nelle sole aree prive di qualsiasi viabilità, per le opere elettriche in media e bassa tensione necessarie agli allacciamenti delle forniture di energia elettrica; sono invece ammissibili tutti gli impianti a rete se interrati sotto strada esistente ovvero in attraversamento trasversale utilizzando tecniche non invasive che interessino il percorso più breve possibile..
2	Nel rispetto degli obiettivi di qualità e delle normative d’uso di cui alla sezione precedente della presente scheda, nonché degli atti di governo del territorio vigenti ove più restrittivi, sono ammissibili , piani, progetti e interventi diversi da quelli di cui al punto 1, nonché i seguenti: b1) di salvaguardia e integrazione dei complessi vegetazionali naturali esistenti e delle cure previste dalle prescrizioni di polizia forestale; b2) di adeguamento di tracciati viari e ferroviari esistenti che non comportino alterazioni dell’idrologia e non compromettano i caratteri morfologici, ecosistemici e paesaggistici; b3) di ristrutturazione di manufatti edilizi legittimamente esistenti e privi di valore identitario, destinati ad attività connesse con l’agricoltura senza alcun aumento di volumetria.
3	Pur nel rispetto delle presenti norme, sono auspicabili piani, progetti e interventi: c1) per la realizzazione di percorsi per la “mobilità dolce” su viabilità esistente e correttamente inserite nel paesaggio; c2) strettamente legati alla tutela della lama o gravina e delle componenti ecologiche e storico-culturali che la caratterizzano, alla sistemazione della vegetazione riparia, al miglioramento del regime idrico senza opere di artificializzazione, al disinquinamento ed alla disinfestazione del corso d’acqua e al recupero/ripristino dei valori ecologici e paesistico/ambientali; c3) per la ristrutturazione edilizia di manufatti legittimamente esistenti che preveda la rimozione di parti in contrasto con le qualità paesaggistiche dei luoghi e sia finalizzata al loro migliore inserimento nel contesto paesaggistico.

SISTEMA DELLE TUTELE

STRUTTURA IDRO GEOMORFOLOGICA

COMPONENTI GEOMORFOLOGICHE:

PRESCRIZIONI PER LE “GROTTE”

Grotte: consistono in cavità sotterranee di natura carsica generate dalla corrosione di rocce solubili, anche per l'azione delle acque sotterranee, alla quale si aggiunge, subordinatamente, anche il fenomeno dell'erosione meccanica, come individuate nella Tav. 0002/a allegata con relativa fascia di salvaguardia pari a 100 m o come diversamente definita nei piani comunali legittimante adeguati al PUTT/P. L'esatta localizzazione delle cavità sotterranee è comunque da verificare nella loro reale consistenza ed estensione in sede pianificatoria o progettuale.

<p>1 Nei territori interessati dalla presenza di Grotte, non sono ammissibili, fatta eccezione per quelli di cui al punto 2, tutti i piani, progetti e interventi che comportano:</p> <p>a1) la modificazione dello stato dei luoghi che non siano finalizzate al mantenimento dell'assetto geomorfologico, paesaggistico e dell'equilibrio eco-sistemico;</p> <p>a2) interventi di nuova edificazione;</p> <p>a3) la demolizione e ricostruzione di edifici esistenti e di infrastrutture stabili, salvo il trasferimento di quelli privi di valore identitario e paesaggistico al di fuori della fascia tutelata, anche prevedendo specifiche incentivazioni consentite da norme comunitarie, nazionali, regionali o atti di governo del territorio;</p> <p>a4) lo sversamento dei reflui, la realizzazione e l'ampliamento di impianti per la depurazione delle acque reflue, per lo smaltimento e il recupero dei rifiuti;</p> <p>a5) realizzazione e ampliamento di impianti per la produzione di energia, fatta eccezione per gli interventi indicati nella parte seconda dell'elaborato del PPTR 4.4.1 - Linee guida sulla progettazione e localizzazione di impianti di energia rinnovabile;</p> <p>a6) la trasformazione profonda dei suoli, il dissodamento o il movimento di terre, o qualsiasi intervento che turbi gli equilibri idrogeologici o alteri il profilo del terreno;</p> <p>a7) nuove attività estrattive e ampliamenti;</p> <p>a8) realizzazione di gasdotti, elettrodotti, linee telefoniche o elettriche e delle relative opere accessorie fuori terra (cabine di trasformazione, di pressurizzazione, di conversione, di sezionamento, di manovra ecc.); è fatta eccezione, nelle sole aree prive di qualsiasi viabilità, per le opere elettriche in media e bassa tensione necessarie agli allacciamenti delle forniture di energia elettrica; sono invece ammissibili tutti gli impianti a rete interrati sotto strada esistente ovvero in attraversamento trasversale utilizzando tecniche non invasive che interessino il percorso più breve possibile</p>	<p>2 Nel rispetto degli obiettivi di qualità e delle normative d'uso di cui alla sezione precedente della presente scheda, nonché degli atti di governo del territorio vigenti ove più restrittivi, sono ammissibili piani, progetti e interventi diversi da quelli di cui al punto 1, nonché i seguenti:</p> <p>b1) interventi di ristrutturazione di edifici esistenti privi di valore identitario e paesaggistico, purché essi garantiscano:</p> <ul style="list-style-type: none"> il corretto inserimento paesaggistico, senza aumento di volumetria e di superficie coperta; l'aumento di superficie permeabile; il mantenimento, il recupero o il ripristino delle caratteristiche costruttive, delle tipologie, dei materiali, dei colori tradizionali del luogo, evitando l'inserimento di elementi dissonanti e privilegiando l'uso di tecnologie eco-compatibili; <p>b2) la realizzazione di infrastrutture al servizio degli insediamenti esistenti, purché utilizzino materiale eco-compatibili e la posizione e la disposizione planimetrica non contrasti con la morfologia dei luoghi;</p> <p>b3) la realizzazione di opere infrastrutturali a rete, pubbliche e/o di pubblica utilità, interrate e senza opere connesse fuori terra, a condizione che siano comunque compatibili con gli obiettivi di qualità, siano di dimostrata assoluta necessità e non siano localizzabili altrove.</p>
--	--

SISTEMA DELLE TUTELE	
STRUTTURA IDRO GEOMORFOLOGICA	
COMPONENTI GEOMORFOLOGICHE:	
PRESCRIZIONI PER GLI “INGHIOTTITOI”	
Inghiottitoi: consistono in varchi o cavità carsiche, localmente definite anche vore, abissi, gravi, voragini, a sviluppo prevalentemente verticale, attraverso cui le acque superficiali possono penetrare in profondità e alimentare le falde idriche profonde, come riportati nella Tav. 0002/a allegata con relativa fascia di salvaguardia pari a 50 m.	
1 Nei territori interessati dalla presenza di Geositi, Inghiottitoi e Cordoni dunari, non sono ammissibili , fatta eccezione per quelli di cui al punto 2, tutti i piani, progetti e interventi che comportano: a1) la modificazione dello stato dei luoghi; a2) interventi di nuova edificazione; a3) la demolizione e ricostruzione di edifici esistenti e di infrastrutture stabili, salvo il trasferimento di quelli privi di valore identitario e paesaggistico al di fuori della fascia tutelata, anche prevedendo specifiche incentivazioni consentite da norme regionali o atti di governo del territorio; a4) lo sversamento dei reflui, la realizzazione e l'ampliamento di impianti per la depurazione delle acque reflue, per lo smaltimento e il recupero dei rifiuti; a5) la realizzazione e l'ampliamento di impianti per la produzione di energia; a6) la trasformazione profonda dei suoli, il dissodamento o il movimento di terre, o qualsiasi intervento che turbi gli equilibri idrogeologici o alteri il profilo del terreno; a7) per gli inghiottitoi in particolare, tutti gli interventi che alterano il regime del trasporto nelle acque superficiali e che possono determinare occlusione dello stesso; a8) nuove attività estrattive e ampliamenti; a9) la forestazione delle doline;	2 Nel rispetto degli obiettivi di qualità e delle normative d'uso di cui alla sezione precedente della presente scheda, nonché degli atti di governo del territorio vigenti ove più restrittivi, sono ammissibili piani, progetti e interventi diversi da quelli di cui al punto 1, nonché i seguenti: b1) realizzazione di passerelle o strutture simili e opere finalizzate al recupero della duna facilmente rimovibili di piccole dimensioni, esclusivamente finalizzate alle attività connesse alla gestione e fruizione dei siti tutelati che non ne compromettano forma e funzione e che siano realizzati con l'impiego di materiali ecocompatibili; b2) interventi di ristrutturazione degli edifici legittimamente esistenti e privi di valore identitario, con esclusione di interventi che prevedano la demolizione e ricostruzione, purché essi garantiscano: <ul style="list-style-type: none">• il corretto inserimento paesaggistico, senza aumento di volumetria e di superficie coperta;• l'aumento di superficie permeabile;• il mantenimento, il recupero o il ripristino delle caratteristiche costruttive, delle tipologie, dei materiali, dei colori tradizionali del luogo, evitando l'inserimento di elementi dissonanti e privilegiando l'uso di tecnologie eco-compatibili.
	3 Pur nel rispetto delle presenti norme, sono auspicabili piani, progetti e interventi: c1) finalizzati al mantenimento e all'eventuale recupero dell'assetto geomorfologico, paesaggistico e della funzionalità e dell'equilibrio eco-sistemico; c2) per i cordoni dunari, che prevedano opere di rifacimento dei cordoni degradati, (per es. mediante l'utilizzo di resti morti di Posidonia oceanica, e le opere di ingegneria naturalistica che facilitino il deposito naturale della sabbia).

SISTEMA DELLE TUTELE		
STRUTTURA IDRO GEOMORFOLOGICA		
COMPONENTI GEOMORFOLOGICHE:		
PRESCRIZIONI PER GLI “INGHIOTTITOI”		
	a10) realizzazione di gasdotti, elettrodotti, linee telefoniche o elettriche e delle relative opere accessorie fuori terra (cabine di trasformazione, di pressurizzazione, di conversione, di sezionamento, di manovra ecc.); è fatta eccezione, nelle sole aree prive di qualsiasi viabilità, per le opere elettriche in media e bassa tensione necessarie agli allacciamenti delle forniture di energia elettrica; sono invece ammissibili tutti gli impianti a rete se interrati sotto strada esistente ovvero in attraversamento trasversale utilizzando tecniche non invasive che interessino il percorso più breve possibile..	

SISTEMA DELLE TUTELE			
STRUTTURA ECOSISTEMICA E AMBIENTALE			
COMPONENTI BOTANICO - VEGETAZIONALI			
Nell'area sono presenti, quali componenti botanico - vegetazionali, i seguenti beni paesaggistici, individuati dal PPTR: <ul style="list-style-type: none">• Boschi (art. 142, c. 1 lett. g, del Codice) e i seguenti "ulteriori contesti" (art. 143, comma 1, lett. e, del Codice): <ul style="list-style-type: none">• Area di rispetto dei boschi• Prati e pascoli naturali• Formazioni arbustive in evoluzione naturale			
INDIRIZZI		DIRETTIVE	
1	Gli interventi che interessano le componenti botanico-vegetazionali devono:	1	Gli enti e i soggetti pubblici, nei piani di settore di competenza:
	a. limitare e ridurre gli interventi di trasformazione e artificializzazione delle aree a boschi e macchie, dei prati e pascoli naturali, delle formazioni arbustive in evoluzione naturale e delle zone umide;		a. perseguono politiche di manutenzione, valorizzazione, riqualificazione del paesaggio naturale e colturale tradizionale al fine della conservazione della biodiversità; di protezione idrogeologica e delle condizioni bioclimatiche; di promozione di un turismo sostenibile basato sull'ospitalità rurale diffusa e sulla valorizzazione dei caratteri identitari dei luoghi.
	b. recuperare e ripristinare le componenti del patrimonio botanico, flora vegetazionale esistente;	2	Gli enti e i soggetti pubblici, nei piani urbanistici, territoriali e di settore di competenza:
	c. recuperare e riutilizzare il patrimonio storico esistente anche nel caso di interventi a supporto delle attività agro-silvo-pastorali;		a. includono le componenti ecosistemiche in un sistema di aree a valenza naturale connesso alla Rete Ecologica regionale e ne stabiliscono le regole di valorizzazione e conservazione;
	d. prevedere l'uso di tecnologie eco-compatibili e tipologie, materiali, colori coerenti con i caratteri paesaggistici del luogo e conseguire un corretto inserimento paesaggistico;		b. individuano le aree compromesse e degradate all'interno delle quali attivare processi di rinaturalizzazione e di riqualificazione ambientale e paesaggistica;
2	Nelle zone a bosco è necessario favorire:		c. disciplinano i caratteri tipologici delle edificazioni a servizio delle attività agricole, ove consentite, nonché le regole per un corretto inserimento paesaggistico delle opere;
	a. il ripristino del potenziale vegetazionale esistente proteggendo l'evoluzione naturale delle nuove formazioni spontanee;		d. In sede di formazione o adeguamento ridefiniscono alle opportune scale di dettaglio l'area di rispetto dei boschi;
	b. la manutenzione e il ripristino di piccole raccolte d'acqua e pozze stagionali;		e. Individuano le specie arboree endemiche a rischio di sopravvivenza ed incentivano progetti di riproduzione e specifici piani di protezione per la loro salvaguardia.
	c. la manutenzione, senza demolizione totale, dei muretti a secco esistenti e la realizzazione di nuovi attraverso tecniche costruttive tradizionali ed in pietra calcarea;		

SISTEMA DELLE TUTELE			
STRUTTURA ECOSISTEMICA E AMBIENTALE			
COMPONENTI BOTANICO - VEGETAZIONALI			
Nell’area sono presenti, quali componenti botanico - vegetazionali, i seguenti beni paesaggistici, individuati dal PPTR: <ul style="list-style-type: none">• Boschi (art. 142, c. 1 lett. g, del Codice) e i seguenti “ulteriori contesti” (art. 143, comma 1, lett. e, del Codice): <ul style="list-style-type: none">• Area di rispetto dei boschi• Prati e pascoli naturali• Formazioni arbustive in evoluzione naturale			
INDIRIZZI		DIRETTIVE	
	d. la conversione delle produzioni agricole verso modelli di agricoltura biologica nelle aree contigue alle zone umide;		
	e. la protezione degli equilibri idrogeologici di vasti territori dalle azioni di dilavamento, erosione e desertificazione dei suoli attraverso la rinaturalizzazione delle aree percorse dagli incendi.		
3	Nelle zone a prato e pascolo naturale è necessario favorire:		
	a. il ripristino del potenziale vegetazionale esistente proteggendo l’evoluzione naturale delle nuove formazioni spontanee a pascolo naturale;		
	b. la manutenzione e il ripristino di piccole raccolte d’acqua e pozze stagionali;		
	c. la manutenzione, senza demolizione totale, dei muretti a secco esistenti e la realizzazione di nuovi attraverso tecniche costruttive tradizionali ed in pietra calcarea;		
	d. il contenimento della vegetazione arbustiva nei pascoli aridi;		
	e. l’incentivazione delle pratiche pastorali tradizionali estensive;		
	f. la ricostituzione di pascoli aridi tramite la messa a riposo dei seminativi;		
4	g. la coltivazione di essenze officinali con metodi di agricoltura biologica.		
	Nelle aree degradate per effetto di pratiche di “spietramento” è necessario favorire, anche pre-disponendo forme di premialità ed incentivazione:		
	a. la riconnessione e l’inclusione delle aree sottoposte a spietramento nel sistema di Rete Ecologica regionale (RER), ricostituendo i paesaggi della steppa mediterranea e mitigando i processi di frammentazione degli habitat e degli ecosistemi;		
	b. la protezione degli equilibri idrogeologici di vasti territori dalle azioni di dilavamento, erosione e desertificazione dei suoli attraverso il recupero dei pascoli;		
	c. il rilancio dell’economia agro-silvo-pastorale.		

SISTEMA DELLE TUTELE			
STRUTTURA ECOSISTEMICA E AMBIENTALE			
COMPONENTI BOTANICO – VEGETAZIONALI:			
PRESCRIZIONI PER “BOSCHI”			
Boschi: consistono nei territori coperti da foreste, da boschi e da macchie, ancorché percorsi o danneggiati dal fuoco, e in quelli sottoposti a vincolo di rimboschimento, come definiti dall'articolo 2, commi 2 e 6, del D.lgs 18 maggio 2001, n. 227, e riportati nella Tav. 0002/b allegata.			
1	<p>Nei territori interessati dalla presenza di boschi, non sono ammissibili piani, progetti e interventi che comportano:</p> <p>a1) la trasformazione e la rimozione della vegetazione arborea od arbustiva. Sono fatti salvi gli interventi finalizzati alla gestione forestale, quelli volti al ripristino/recupero di situazioni degradate, le normali pratiche silvo-colturali che devono perseguire finalità naturalistiche quali: evitare il taglio a raso nei boschi se non disciplinato dalle prescrizioni di polizia forestale, favorire le specie spontanee, promuovere la conversione ad alto fusto; devono inoltre essere coerenti con il mantenimento/ripristino della sosta e della presenza di specie faunistiche autoctone;</p> <p>a2) l'allevamento zootecnico di tipo intensivo;</p> <p>a3) la nuova edificazione, fatti salvi gli interventi indicati al punto 2;</p> <p>a4) la demolizione e ricostruzione di edifici esistenti e di infrastrutture stabili, salvo il trasferimento di quelli privi di valore identitario e paesaggistico al di fuori della fascia tutelata, anche prevedendo specifiche incentivazioni consentite da norme comunitarie, nazionali, regionali o atti di governo del territorio;</p> <p>a5) l'apertura di nuove infrastrutture per la mobilità, ad eccezione di quelle finalizzate alla gestione e protezione dei complessi boscati;</p> <p>a6) l'impermeabilizzazione di strade rurali;</p> <p>a7) la realizzazione e l'ampliamento di impianti per la depurazione delle acque reflue, per lo smaltimento e il recupero dei rifiuti;</p> <p>a8) realizzazione e ampliamento di impianti per la produzione di energia, fatta eccezione per gli interventi indicati nella parte seconda dell'elaborato del PPTR 4.4.1 - Linee guida sulla progettazione e localizzazione di impianti di energia rinnovabile;</p> <p>a9) realizzazione di gasdotti, elettrodotti, linee telefoniche o elettriche e delle relative opere accessorie fuori terra (cabine di trasformazione, di pressurizzazione, di conversione, di sezionamento, di manovra ecc.); è fatta eccezione, nelle sole aree prive di qualsiasi viabilità, per le opere elettriche in media e bassa tensione necessarie agli allacciamenti delle forniture di energia elettrica; sono invece ammissibili tutti gli impianti a rete se interrati sotto strada esistente ovvero in attraversamento trasversale uti-</p>	2	<p>Nel rispetto degli obiettivi di qualità e delle normative d'uso di cui alla sezione precedente della presente scheda, nonché degli atti di governo del territorio vigenti ove più restrittivi, sono ammissibili, piani, progetti e interventi diversi da quelli di cui al punto 1, nonché i seguenti:</p> <p>b1) interventi di ristrutturazione degli edifici esistenti, con esclusione di interventi che prevedano la demolizione e ricostruzione, purché essi garantiscano:</p> <ul style="list-style-type: none">• il corretto inserimento paesaggistico, senza aumento di volumetria e di superficie coperta;• l'aumento di superficie permeabile;• il mantenimento, il recupero o il ripristino delle caratteristiche costruttive, delle tipologie, dei materiali, dei colori tradizionali del luogo, evitando l'inserimento di elementi dissonanti e privilegiando l'uso di tecnologie eco-compatibili; <p>b2) il miglioramento strutturale della viabilità esistente con realizzazione di strati superficiali di materiale inerte lapideo e in terra costipata, includendo, ove possibile, adeguati cunicoli di attraversamento per la fauna;</p> <p>b3) la realizzazione di aree di sosta e pic-nic nelle radure, senza interventi di impermeabilizzazione dei suoli ed evitando l'inserimento di elementi dissonanti;</p> <p>b4) la divisione dei fondi mediante:</p> <ul style="list-style-type: none">• muretti a secco realizzati con materiali locali e nel rispetto dei caratteri costruttivi e delle qualità paesaggistiche dei luoghi;• siepi vegetali realizzate con specie arbustive e arboree autoctone, ed eventualmente anche recinzioni a rete coperte da vegetazione arbustiva e rampicante autoctona;• e comunque con la previsione di un congruo numero di varchi per permettere il passaggio della fauna selvatica; <p>b5) interventi di ristrutturazione di manufatti edilizi ed attrezzature legittimamente esistenti destinati ad attività strettamente connesse con l'attività silvo-agro-pastorale, purché effettuati nel rispetto di tipologie, materiali, colori coerenti con i caratteri paesaggistici locali del luogo, evitando l'inserimento di elementi dissonanti e privilegiando l'uso di tecnologie eco-compatibili;</p>
		3	<p>Pur nel rispetto delle presenti norme, sono auspicabili piani, progetti e interventi:</p>

SISTEMA DELLE TUTELE		
STRUTTURA ECOSISTEMICA E AMBIENTALE		
COMPONENTI BOTANICO – VEGETAZIONALI:		
PRESCRIZIONI PER “BOSCHI”		
	lizzando tecniche non invasive che interessino il percorso più breve possibile;	
	a10) nuove attività estrattive e ampliamenti;	c1) di demolizione senza ricostruzione, o a condizione che la ricostruzione avvenga al di fuori della fascia tutelata, di edifici esistenti e/o parti di essi dissonanti e in contrasto con le peculiarità paesaggistiche dei luoghi;
	a11) l'eliminazione o la trasformazione degli elementi antropici e seminaturali con alta valenza ecologica e paesaggistica;	c2) di manutenzione e ripristino dei muretti a secco esistenti limitati alle parti in cattivo stato di conservazione, senza smantellamento totale del manufatto;
	a12) la realizzazione di vasche, piscine e cisterne a cielo aperto.	c3) di realizzazione di percorsi per la “mobilità dolce” su viabilità esistente, senza opere di impermeabilizzazione dei suoli e correttamente inserite nel paesaggio;
		c4) per lavori di forestazione impiegando solo specie arboree e arbustive autoctone secondo i principi della silvicoltura naturalistica;
		c5) di ristrutturazione dei manufatti all'interno di complessi campeggistici esistenti solo se finalizzati all'adeguamento funzionale degli stessi e alla loro messa in sicurezza, nell'ambito della sagoma esistente, garantendo il carattere temporaneo dei manufatti e la salvaguardia della vegetazione arborea esistente;
		c6) per la realizzazione di interventi di sistemazione idrogeologica e rinaturalizzazione dei terreni con il ricorso esclusivo a metodi e tecniche di ingegneria naturalistica.

SISTEMA DELLE TUTELE			
STRUTTURA ECOSISTEMICA E AMBIENTALE			
COMPONENTI BOTANICO – VEGETAZIONALI:			
PRESCRIZIONI PER “L’AREA DI RISPETTO DEI BOSCHI”			
<p>Area di rispetto dei boschi: Consiste in una fascia di salvaguardia della profondità come di seguito determinata, o come diversamente cartografata, come riportato nella Tav. 0002/b allegata. :</p> <p>a) 20 metri dal perimetro esterno delle aree boscate che hanno un’estensione inferiore a 1 ettaro e delle aree oggetto di interventi di forestazione di qualsiasi dimensione, successivi alla data di approvazione del PPTR, promossi da politiche comunitarie per lo sviluppo rurale o da altre forme di finanziamento pubblico o privato;</p> <p>b) 50 metri dal perimetro esterno delle aree boscate che hanno un’estensione compresa tra 1 ettaro e 3 ettari;</p> <p>c) 100 metri dal perimetro esterno delle aree boscate che hanno un’estensione superiore a 3 ettari.,</p>			
1	Nei territori interessati dalla presenza di Aree di rispetto dei boschi, non sono ammissibili , fatta eccezione per quelli di cui al punto 2, tutti i piani, progetti e interventi che comportano:	2	Nel rispetto degli obiettivi di qualità e delle normative d’uso di cui alla sezione precedente della presente scheda, nonché degli atti di governo del territorio vigenti ove più restrittivi, sono ammissibili piani, progetti e interventi diversi da quelli di cui al punto 1, nonché i seguenti:
	a1) la trasformazione e la rimozione della vegetazione arborea od arbustiva. Sono fatti salvi gli interventi finalizzati alla gestione forestale, quelli volti al ripristino/recupero di situazioni degradate, le normali pratiche silvo-agro-pastorale che non compromettano le specie spontanee e siano coerenti con il mantenimento/ripristino della sosta e della presenza di specie faunistiche autoctone;		b1) la trasformazione di manufatti legittimamente esistenti per una volumetria aggiuntiva non superiore al 20%, purché detti piani e/o progetti e interventi:
	a2) la nuova edificazione;		<ul style="list-style-type: none">siano finalizzati all'adeguamento strutturale o funzionale degli immobili, all'efficientamento energetico e alla sostenibilità ecologica;comportino la riqualificazione paesaggistica dei luoghi;assicurino l'incremento della superficie permeabile e la rimozione degli elementi artificiali che compromettono la tutela dell’area boscata;garantiscano il mantenimento, il recupero o il ripristino delle caratteristiche costruttive, delle tipologie, dei materiali, dei colori tradizionali del luogo, evitando l’inserimento di elementi dissonanti e privilegiando l'uso di tecnologie eco-compatibili;incentivino la fruizione pubblica del bene attraverso la riqualificazione ed il ripristino di percorsi pedonali abbandonati e/o la realizzazione di nuovi percorsi pedonali, garantendo comunque la permeabilità degli stessi;
	a3) l’apertura di nuove strade, ad eccezione di quelle finalizzate alla gestione e protezione dei complessi boscati, e l’impermeabilizzazione di strade rurali;		b2) la realizzazione di impianti tecnici di modesta entità quali cabine elettriche, cabine di decompressione per gas e impianti di sollevamento, punti di riserva d’acqua per spegnimento incendi, e simili;
	a4) la realizzazione e l’ampliamento di impianti per la depurazione delle acque reflue, per lo smaltimento e il recupero dei rifiuti;		
	a5) realizzazione e ampliamento di impianti per la produzione di energia, fatta eccezione per gli interventi indicati nella parte seconda dell’elaborato del PPTR 4.4.1 - Linee guida sulla progettazione e localizzazione di impianti di energia rinnovabile;		b3) la costruzione di impianti di captazione e di accumulo delle acque purché non alterino sostanzialmente la morfologia dei luoghi;
	a6) realizzazione di gasdotti, elettrodotti, linee telefoniche o elettriche e delle relative opere accessorie fuori terra (cabine di trasformazione, di pressurizzazione, di conversione, di sezionamento, di manovra ecc.); è fatta eccezione, nelle sole aree prive di qualsiasi viabilità, per le opere elettriche in media e bassa tensione necessarie agli allacciamenti delle forniture di energia elettrica; sono invece ammissibili tutti gli impianti a rete se interrati sotto strada esistente ovvero in attraversamento trasversale utilizzando tecniche non invasive che interessino il percorso più breve possibile;		
	a7) nuove attività estrattive e ampliamenti;		b4) la realizzazione di strutture facilmente rimovibili di piccole dimensioni per attività connesse al tempo libero, realizzate in materiali ecocompatibili, che non compromettano i caratteri dei luoghi, non aumentino la frammentazione dei corridoi di connessione ecologica e non comportino l’aumento di superficie impermeabile, prevedendo idonee opere di mitigazione degli impatti;
	a8) l’eliminazione o la trasformazione degli elementi antropici e seminaturali del paesaggio agrario con alta valenza ecologica e paesaggistica.		

SISTEMA DELLE TUTELE			
STRUTTURA ECOSISTEMICA E AMBIENTALE			
COMPONENTI BOTANICO – VEGETAZIONALI:			
PRESCRIZIONI PER “L’AREA DI RISPETTO DEI BOSCHI”			
	a9) È consentita la messa in sicurezza dei fronti di cava se effettuata con tecniche di ingegneria naturalistica.		b5) realizzazione di annessi rustici e di altre strutture strettamente funzionali alla conduzione del fondo. I manufatti consentiti dovranno essere realizzati preferibilmente in adiacenza alle strutture esistenti, e dovranno mantenere, recuperare o ripristinare tipologie, materiali, colori coerenti con i caratteri paesaggistici del luogo, evitando l’inserimento di elementi dissonanti e privilegiando l’uso di tecnologie eco-compatibili;
		3	Pur nel rispetto delle presenti norme, sono auspicabili piani, progetti e interventi:
			c1) di rimboschimento a scopo produttivo se effettuati con modalità rispondenti ai caratteri paesistici dei luoghi;
			c2) atti ad assicurare il mantenimento delle condizioni di equilibrio con l'ambiente per la tutela dei complessi vegetazionali esistenti;
			c3) di ristrutturazione di manufatti edilizi ed attrezzature legittimamente esistenti destinati ad attività strettamente connesse con l'attività alla presenza del bosco (educazione, tempo libero e fruizione, manutenzione e controllo);
			c4) di manutenzione e ripristino dei muretti a secco esistenti limitati alle parti in cattivo stato di conservazione, senza smantellamento totale del manufatto;
			c5) per la realizzazione di percorsi per la “mobilità dolce” e spazi di sosta, senza opere di impermeabilizzazione dei suoli e correttamente inserite nel paesaggio;
			c6) di ristrutturazione edilizia di manufatti legittimamente esistenti che preveda la rimozione di parti in contrasto con le qualità paesaggistiche dei luoghi e sia finalizzata al loro migliore inserimento nel contesto paesaggistico.

SISTEMA DELLE TUTELE			
STRUTTURA ECOSISTEMICA E AMBIENTALE			
COMPONENTI BOTANICO – VEGETAZIONALI:			
PRESCRIZIONI PER “PRATI E PASCOLI NATURALI” E “FORMAZIONI ARBUSTIVE IN EVOLUZIONE NATURALE”			
Prati e pascoli naturali: Consistono nei territori coperti da formazioni erbose naturali e seminaturali permanenti, utilizzati come foraggiere a bassa produttività di estensione di almeno un ettaro o copme diversamente specificato in sede di adeguamento degli strumenti urbanistici o territoriali al PPTR. Sono inclusi tutti i pascoli secondari sia emicriptofitici sia terofitici diffusi in tutto il territorio regionale principalmente su substrati calcarei, caratterizzati da grande varietà floristica, variabilità delle formazioni e frammentazione spaziale elevata, come riportato nella Tav. 0002/b allegata.			
Formazioni arbustive in evoluzione naturale: Consistono in formazioni vegetali basse e chiuse composte principalmente di cespugli, arbusti e piante erbacee in evoluzione naturale, spesso derivate dalla degradazione delle aree a bosco e/o a macchia o da rinnovazione delle stesse per ricolonizzazione di aree in adiacenza, come riportato nella Tav. 0002/b allegata.			
1	Nei territori interessati dalla presenza di Prati e pascoli naturali e Formazioni arbustive in evoluzione naturale, non sono ammissibili , fatta eccezione per quelli di cui al punto 2, tutti i piani, progetti e interventi che comportano:	2	Tutti i piani, progetti e interventi ammissibili perché non indicati al punto 1, devono essere realizzati nel rispetto dell'assetto paesaggistico, non compromettendo gli elementi storico-culturali e di naturalità esistenti, garantendo elevati livelli di piantumazione e di permeabilità dei suoli, assicurando la salvaguardia delle visuali e dell'accessibilità pubblica ai luoghi dai quali è possibile godere di tali visuali, e prevedendo per l'eventuale divisione dei fondi:
	a1) la rimozione della vegetazione erbacea, arborea od arbustiva naturale, fatte salve le attività agro-silvo-pastorali e la rimozione di specie alloctone invasive;		
	a2) l'eliminazione o la trasformazione degli elementi antropici e seminaturali del paesaggio agrario con alta valenza ecologica e paesaggistica;	3	<ul style="list-style-type: none">• muretti a secco realizzati con materiali locali e nel rispetto dei caratteri costruttivi e delle qualità paesaggistiche dei luoghi;• siepi vegetali realizzate con specie arbustive e arboree autoctone, ed eventualmente anche recinzioni a rete coperte da vegetazione arbustiva e rampicante autoctona;• e comunque con un congruo numero di varchi per permettere il passaggio della fauna selvatica.
	a3) il dissodamento e la macinazione delle pietre nelle aree a pascolo naturale;		
	a4) la conversione delle superfici a vegetazione naturale in nuove colture agricole e altri usi;		
	a5) nuovi manufatti edilizi a carattere non agricolo;;		
	a6) l realizzazione e ampliamento di impianti per la produzione di energia, fatta eccezione per gli interventi indicati nella parte seconda dell'elaborato del PPTR 4.4.1 - Linee guida sulla progettazione e localizzazione di impianti di energia rinnovabile;		
	a7) la realizzazione e l'ampliamento di impianti per la depurazione delle acque reflue, per lo smaltimento e il recupero dei rifiuti. Fanno eccezione i sistemi per la raccolta delle acque piovane, di reti idrica/fognaria duale, di sistemi di riciclo delle acque reflue attraverso tecniche di lagunaggio e fitodepurazione. L'installazione di tali sistemi tecnologici deve essere realizzata in modo da mitigare l'impatto visivo, non alterando la struttura edilizia originaria, senza comportare aumenti di superficie coperta o di volumi, non incidendo in modo significativo nella lettura dei valori paesaggistici;		
a8) nuove attività estrattive e ampliamenti, fatta eccezione per attività estrattive connesse con il reperimento di materiali di difficile reperibilità (come definiti dal P.R.A.E.).			

SISTEMA DELLE TUTELE			
STRUTTURA ECOSISTEMICA E AMBIENTALE			
COMPONENTI DELLE AREE PROTETTE E DEI SITI NATURALISTICI			
Nell'area sono presenti, quali componenti delle aree protette e dei siti naturalistici, i seguenti beni paesaggistici individuati dal PPTR: <ul style="list-style-type: none">• Parchi e riserve (art. 142, c. 1 lett. f, del Codice) e i seguenti “ulteriori contesti” (art. 143, comma 1, lett. e, del Codice): <ul style="list-style-type: none">• Siti di rilevanza naturalistica			
INDIRIZZI		DIRETTIVE	
1	Privilegiare politiche di manutenzione, valorizzazione, riqualificazione del paesaggio naturale e colturale tradizionale al fine della conservazione della biodiversità, della diversità dei paesaggi e dell'habitat; della protezione idrogeologica e delle condizioni bioclimatiche; della promozione di un turismo sostenibile basato sull’ospitalità rurale diffusa e sulla valorizzazione dei caratteri identitari locali.	1	Per gli aspetti di natura paesaggistica, i piani, i regolamenti, i piani di gestione delle aree naturali protette e dei siti di interesse naturalistico si adeguano agli indirizzi, alle direttive e alle prescrizioni del PPTR, oltre che agli obiettivi di qualità e alle normative d’uso relative agli ambiti interessati, con particolare riferimento alla disciplina specifica di settore, per quanto attiene ad Aree Protette e siti Rete Natura 2000. Detti piani e regolamenti assumono le discipline che, in funzione delle caratteristiche specifiche del territorio di pertinenza, risultino utili ad assicurare l’ottimale salvaguardia dei valori paesaggistici individuati dal PPTR.
2	Le politiche edilizie anche a supporto delle attività agro-silvo-pastorali devono tendere al recupero e al riutilizzo del patrimonio storico esistente. Gli interventi edilizi devono rispettare le caratteristiche tipologiche, i materiali e le tecniche costruttive tradizionali oltre che conseguire un corretto inserimento paesaggistico.	2	Gli enti e i soggetti pubblici, nei piani urbanistici, territoriali e di settore di competenza: a. includono le aree naturali protette e i siti di interesse naturalistico in un sistema di aree a valenza naturale connesso alla Rete Ecologica regionale e ne stabiliscono le regole di valorizzazione e conservazione coerentemente con la specifica normativa vigente; b. individuano le aree compromesse e degradate all’interno delle quali attivare processi di rinaturalizzazione e di riqualificazione ambientale e paesaggistica, sempre nell’ottica della continuità e della connessione ai fini della definizione di una Rete Ecologica di maggiore dettaglio; c. assicurano continuità e integrazione territoriale dei Parchi, delle riserve e dei siti di rilevanza naturalistica, attraverso la individuazione di aree contermini di particolare attenzione paesaggistica, al fine di evitare impatti negativi (interruzione di visuali, carico antropico, interruzione di continuità ecologica, frammentazione di habitat, ecc.) all’interno di Parchi e Riserve e dei Siti di Rilevanza Naturalistica; d. disciplinano i caratteri tipologici delle nuove edificazioni a servizio delle attività agricole nonché le regole per un corretto inserimento paesaggistico delle opere; e. in sede di formazione o adeguamento ridefiniscono alle opportune scale l’area di rispetto dei parchi e delle riserve regionali e dettagliano le specifiche misure di salvaguardia e di utilizzazione.

SISTEMA DELLE TUTELE		
STRUTTURA ECOSISTEMICA E AMBIENTALE		
COMPONENTI DELLE AREE PROTETTE E DEI SITI NATURALISTICI:		
PRESCRIZIONI PER I PARCHI E LE RISERVE		
<p>Parchi e riserve: consistono nelle aree protette per effetto dei procedimenti istitutivi nazionali e regionali, ivi comprese le relative fasce di protezione esterne, come riportato nella Tav. 0002/b allegata, e le aree individuate successivamente ai sensi della normativa specifica vigente.</p> <p>Esse ricomprendono:</p> <p>a) Parchi Nazionali: aree terrestri, fluviali, lacuali o marine che contengono uno o più ecosistemi intatti o anche parzialmente alterati da interventi antropici, una o più formazioni fisiche geologiche, geomorfologiche, biologiche, di rilievo internazionale o nazionale per valori naturalistici, scientifici, estetici, culturali, educativi e ricreativi tali da richiedere l'intervento dello Stato ai fini della loro conservazione per le generazioni presenti e future, come definiti all'art 2 della L. 6 dicembre 1991, n. 394.</p> <p>b) Riserve Naturali Statali: aree terrestri, fluviali, lacuali o marine che contengono una o più specie naturalisticamente rilevanti della flora e della fauna, ovvero presentino uno o più ecosistemi importanti per le diversità biologiche o per la conservazione delle risorse genetiche. Le riserve naturali possono essere statali o regionali in base alla rilevanza degli interessi in esse rappresentati, come definiti all'art 2 della L. 6 dicembre 1991, n. 394.</p> <p>c) Parchi Naturali Regionali: aree terrestri, fluviali lacuali ed eventualmente da tratti di mare prospicienti la costa, di valore naturalistico e ambientale, che costituiscono, nell'ambito di una o più regioni limitrofe, un sistema omogeneo individuato dagli assetti naturali dei luoghi, dai valori paesaggistici ed artistici e dalle tradizioni culturali delle popolazioni locali, come definiti all'art 2 della L. 6 dicembre 1991, n. 394 e all'art. 2 della L.r. 24 luglio 1997, n. 19.</p> <p>d) Riserve Naturali Regionali integrali o orientate: sono costituite da aree terrestri, fluviali, lacuali o marine che contengono una o più specie naturalisticamente rilevanti della flora e della fauna ovvero presentino uno o più ecosistemi importanti per le diversità biologiche o per la conservazione delle risorse genetiche, definiti all'art 2 della L. 6 dicembre 1991, n. 394 e all'art. 2 della L.r. 24 luglio 1997, n. 19.</p>		
1	<p>La disciplina dei parchi e riserve è quella contenuta nei relativi atti istitutivi e nelle norme di salvaguardia ivi previste, oltre che nei piani territoriali e nei regolamenti ove adottati, in quanto coerenti con la disciplina di tutela del presente Piano.</p> <p>La predetta disciplina specifica è sottoposta a verifica di compatibilità con il PPTR a norma dell'art. 95 delle NTA all'esito della quale si provvederà, nel caso, al suo adeguamento.</p> <p>In caso di contrasto prevalgono le norme del PPTR se più restrittive.</p>	
2	<p>Tutti gli interventi di edificazione, ove consentiti dai piani, dai regolamenti e dalle norme di salvaguardia provvisorie delle aree protette, e conformi con le presenti norme, devono essere realizzati garantendo il corretto inserimento paesaggistico e il rispetto delle tipologie tradizionali e degli equilibri ecosistemico - ambientali.</p>	
3	Nei parchi e nelle riserve, non sono ammissibili piani, progetti e interventi che comportano:	
	a1) la realizzazione e l'ampliamento di impianti per la depurazione delle acque reflue, per lo smaltimento e il recupero dei rifiuti. Fanno eccezione i sistemi per la raccolta delle acque piovane, di reti idrica/fognaria duale, di sistemi di riciclo delle acque reflue attraverso tecniche di lagunaggio e fitodepurazione. L'installazione di tali sistemi tecnologici deve essere realizzata in modo da mitigare l'impatto visivo, non alterando la struttura edilizia originaria, senza comportare aumenti di superficie coperta o di volumi, non incidendo in modo significativo nella lettura dei valori paesaggistici.	
	a2) realizzazione e ampliamento di impianti per la produzione di energia, fatta eccezione per gli interventi indicati nella parte seconda dell'elaborato del PPTR 4.4.1 - Linee guida sulla progettazione e localizzazione di impianti di energia rinnovabile;	
	a3) nuove attività estrattive e ampliamenti;	
	a4) rimozione/trasformazione della vegetazione naturale con esclusione degli interventi finalizzati alla gestione forestale naturalistica;	
	a5) eliminazione o trasformazione degli elementi antropici e seminaturali del paesaggio agrario con alta valenza ecologica e paesaggistica, in particolare dei muretti a secco, dei terrazzamenti, delle specchie, delle cisterne, dei fontanili, delle siepi, dei filari alberati, dei pascoli e delle risorgive.	

SISTEMA DELLE TUTELE		
STRUTTURA ECOSISTEMICA E AMBIENTALE		
COMPONENTI DELLE AREE PROTETTE E DEI SITI NATURALISTICI:		
PRESCRIZIONI PER L’AREA DI RISPETTO DEI PARCHI E DELLE RISERVE REGIONALI		
Area di rispetto dei parchi e delle riserve regionali: Qualora non sia stata delimitata l’area contigua ai sensi dell’art. 32 della L. 394/1991 e s.m.i. consiste in una fascia di salvaguardia della profondità di 100 metri dal perimetro esterno dei parchi e delle riserve regionali di cui al precedente punto 1) lettera c) e d)., come riportato nella Tav. 0002/b allegata.		
1	<p>Nei territori interessati dalla presenza di aree di rispetto dei parchi e delle riserve regionali, non sono ammissibili tutti i piani, progetti e interventi che comportano:</p> <p>a1) la realizzazione e l’ampliamento di impianti per la depurazione delle acque reflue, per lo smaltimento e il recupero dei rifiuti. Fanno eccezione i sistemi per la raccolta delle acque piovane, di reti idrica/fognaria duale, di sistemi di riciclo delle acque reflue attraverso tecniche di lagunaggio e fitodepurazione. L’installazione di tali sistemi tecnologici deve essere realizzata in modo da mitigare l’impatto visivo, non alterando la struttura edilizia originaria, senza comportare aumenti di superficie coperta o di volumi, non incidendo in modo significativo nella lettura dei valori paesaggistici;</p> <p>a2) realizzazione e ampliamento di impianti per la produzione di energia, fatta eccezione per gli interventi indicati nella parte seconda dell’elaborato del PPTR 4.4.1 - Linee guida sulla progettazione e localizzazione di impianti di energia rinnovabile;</p> <p>a3) nuove attività estrattive e ampliamenti;</p> <p>a4) rimozione/trasformazione della vegetazione naturale con esclusione degli interventi finalizzati alla gestione forestale naturalistica;</p> <p>a5) eliminazione o trasformazione degli elementi antropici e seminaturali del paesaggio agrario con alta valenza ecologica e paesaggistica, in particolare dei muretti a secco, dei terrazzamenti, delle specchie, delle cisterne, dei fontanili, delle siepi, dei filari alberati, dei pascoli e delle risorgive.</p>	

SISTEMA DELLE TUTELE		
STRUTTURA ECOSISTEMICA E AMBIENTALE		
COMPONENTI DELLE AREE PROTETTE E DEI SITI NATURALISTICI:		
PRESCRIZIONI PER I SITI DI RILEVANZA NATURALISTICA		
<p>Siti di rilevanza naturalistica: consistono nei siti ai sensi della Dir. 79/409/CEE, della Dir. 92/43/CEE di cui all'elenco pubblicato con decreto Ministero dell'Ambiente 30 marzo 2009 e nei siti di valore naturalistico classificati all'interno del progetto Bioitaly come siti di interesse nazionale e regionale per la presenza di flora e fauna di valore conservazionistico, come riportato nella Tav. 0002/b allegata e le aree individuate successivamente ai sensi della normativa specifica vigente.</p> <p>Essi ricomprendono:</p> <p>a) Zone di Protezione Speciale (ZPS) - ai sensi dell'art. 2 della deliberazione 02.12.1996 del Ministero dell'Ambiente - e "un territorio idoneo per estensione e/o per localizzazione geografica alla conservazione delle specie di uccelli di cui all'allegato 1 della Dir. 79/409/CEE, concernente la conservazione degli uccelli selvatici, tenuto conto della necessità di protezione di queste ultime nella zona geografica marittima e terrestre a cui si applica la direttiva stessa".</p> <p>b) Siti di Interesse Comunitario (SIC) e Zone Speciali di Conservazione (ZSC) sono siti che, nella o nelle regioni biogeografiche cui appartengono, contribuiscono in modo significativo a mantenere o a ripristinare un tipo di habitat di cui all'allegato A o di una specie di cui allegato B del D.P.R. 8 settembre 1997 n. 357, in uno stato di conservazione soddisfacente e che può, inoltre, contribuire in modo significativo alla coerenza delle rete ecologica "Natura 2000" di cui all'art. 3 del D.P.R. 8 settembre 1997 n. 357, al fine di mantenere la diversità biologica nella regione biogeografica o nelle regioni biogeografiche in questione.</p> <p>Per le specie animali che occupano ampi territori, i siti di importanza comunitaria corrispondono ai luoghi, all'interno della loro area di distribuzione naturale, che presentano gli elementi fisici o biologici essenziali alla loro vita e riproduzione.</p> <p>c) Siti di Interesse Nazionale (SIN) e Siti di Interesse Regionale (SIR), sono quei siti che contengono habitat e specie ritenuti importanti alla scala nazionale e regionale pur non essendo negli allegati della Dir. 92/43/CEE (Dir. Habitat).</p>		
1	La disciplina dei siti di rilevanza naturalistica di cui al presente articolo è contenuta nei piani di gestione e/o nelle misure di conservazione ove esistenti.	
2	Tutti gli interventi di edificazione, ove consentiti, devono essere realizzati garantendo il corretto inserimento paesaggistico e nel rispetto delle tipologie tradizionali e degli equilibri ecosistemico-ambientali.	
3	Nei siti di rilevanza naturalistica, non sono ammissibili tutti i piani, progetti e interventi che comportano:	
	a1) la realizzazione e l'ampliamento di impianti per la depurazione delle acque reflue, per lo smaltimento e il recupero dei rifiuti. Fanno eccezione i sistemi per la raccolta delle acque piovane, di reti idrica/fognaria duale, di sistemi di riciclo delle acque reflue attraverso tecniche di lagunaggio e fitodepurazione. L'installazione di tali sistemi tecnologici deve essere realizzata in modo da mitigare l'impatto visivo, non alterando la struttura edilizia originaria, senza comportare aumenti di superficie coperta o di volumi, non incidendo in modo significativo nella lettura dei valori paesaggistici;	
	a2) realizzazione e ampliamento di impianti per la produzione di energia, fatta eccezione per gli interventi indicati nella parte seconda dell'elaborato del PPTR 4.4.1 - Linee guida sulla progettazione e localizzazione di impianti di energia rinnovabile;	
	a3) nuove attività estrattive e ampliamenti; Per i soli materiali lapidei di difficile reperibilità, è consentito l'ampliamento delle attività estrattive, autorizzate ai sensi della L.R. 37/1985 e s.m.i., in esercizio alla data di adozione del presente Piano. Tale ampliamento può essere autorizzato solo a seguito dell'accertamento dell'avvenuto recupero di una	

SISTEMA DELLE TUTELE		
STRUTTURA ECOSISTEMICA E AMBIENTALE		
COMPONENTI DELLE AREE PROTETTE E DEI SITI NATURALISTICI:		
PRESCRIZIONI PER I SITI DI RILEVANZA NATURALISTICA		
	<p>superficie equivalente a quella di cui si chiede l’ampliamento stesso avendo cura di preservare, nell’individuazione dell’area di ampliamento, i manufatti di maggiore pregio ivi presenti.</p> <p>In ogni caso la superficie richiesta di ampliamento non deve eccedere il 50% della superficie già autorizzata. Tutta la documentazione relativa all’accertamento dell’avvenuto recupero delle aree già oggetto di coltivazione deve essere trasmessa all’Amministrazione competente al rilascio dell’accertamento di compatibilità paesaggistica unitamente all’aggiornamento del Piano di Recupero, esteso all’intera area di cava e comprensivo di azioni ed interventi riguardanti l’area già coltivata e recuperata.</p> <p>Il Piano di Recupero dovrà mirare all’inserimento delle aree oggetto di attività estrattiva nel contesto paesaggistico in coerenza con le componenti antropiche, agricole, insediative e con la struttura geomorfologica e naturalistica dei luoghi.</p>	
	a4) la rimozione/trasformazione della vegetazione naturale con esclusione degli interventi finalizzati alla gestione forestale naturalistica;	
	a5) l’eliminazione o la trasformazione degli elementi antropici e seminaturali del paesaggio agrario con alta valenza ecologica e paesaggistica, in particolare dei muretti a secco, dei terrazzamenti, delle specchie, delle cisterne, dei fontanili, delle siepi, dei filari alberati, dei pascoli e delle risorgive.	

SISTEMA DELLE TUTELE			
STRUTTURA ANTROPICA E STORICO – CULTURALE			
COMPONENTI CULTURALI E INSEDIATIVE			
<p>Nell'area sono presenti, quali componenti culturali e insediative, i seguenti beni paesaggistici individuati dal PPTR:</p> <ul style="list-style-type: none">• Usi civici (art. 142, c. 1 lett. h, del Codice)• Zone d'interesse archeologico (art. 142, c. 1 lett. m, del Codice) <p>e i seguenti “ulteriori contesti” (art. 143, comma 1, lett. e, del Codice):</p> <ul style="list-style-type: none">• Tratturi• Testimonianze della stratificazione insediativa• Area di rispetto delle componenti culturali insediative			
INDIRIZZI		DIRETTIVE	
1	Gli interventi che interessano le componenti culturali e insediative devono:	1	Gli enti e i soggetti pubblici, nei piani urbanistici, territoriali e di settore, anche mediante accordi con la Regione, con gli organi centrali o periferici del Ministero per i beni e le attività culturali in base alle rispettive competenze e gli altri soggetti pubblici e privati interessati:
	a. assicurarne la conservazione e valorizzazione in quanto sistemi territoriali integrati, relazionati al territorio nella sua struttura storica definita dai processi di territorializzazione di lunga durata e dai caratteri identitari delle figure territoriali che lo compongono;		a) tenuto conto del carattere di inquadramento generale della Carta dei Beni Culturali della Regione – CBC (tav. 3.2.5) ne approfondiscono il livello di conoscenze: <ul style="list-style-type: none">• analizzando nello specifico i valori espressi dalle aree e dagli immobili ivi censiti;• ove necessario, con esclusivo riferimento agli ulteriori contesti, verificando e precisando la localizzazione e perimetrazione e arricchendo la descrizione dei beni indicati con delimitazione poligonale di individuazione certa;• curando l'esatta localizzazione e perimetrazione dei beni indicati in modo puntiforme di individuazione certa e poligonale di individuazione incerta;
	b. mantenerne leggibile nelle sue fasi eventualmente diversificate la stratificazione storica, anche attraverso la conservazione e valorizzazione delle tracce che testimoniano l'origine storica e della trama in cui quei beni hanno avuto origine e senso, giungendo a noi come custodi della memoria identitaria dei luoghi e delle popolazioni che li hanno vissuti;		b) individuano zone nelle quali la valorizzazione delle componenti antropiche e storico-culturali, in particolare di quelle di interesse o comunque di valore archeologico, richieda la istituzione di Parchi archeologici e culturali da destinare alla fruizione collettiva ed alla promozione della identità delle comunità locali e dei luoghi;
	c. salvaguardare le zone di proprietà collettiva di uso civico al fine preminente di rispettarne l'integrità, la destinazione primaria e conservarne le attività silvo-pastorali;		c) individuano le componenti antropiche e storico-culturali per le quali possa valutarsi la sussistenza del notevole interesse pubblico ai sensi dell'art. 136 del Codice o dell'interesse culturale ai sensi dell'art. 13 del Codice, proponendo l'avvio dei relativi procedimenti alle Autorità competenti;
	d. garantirne una appropriata fruizione/utilizzazione, unitamente alla salvaguardia/ripristino del contesto in cui le componenti culturali e insediative sono inserite;		d) assicurano la salvaguardia delle caratteristiche e dei valori identitari delle componenti antropiche e storico-culturali, in coerenza con il Documento Regionale di Assetto Generale di cui all'art. 4 della L.r. 27 luglio 2001, n. 20 e con le linee guida per il restauro e il riuso e recupero dei manufatti in pietra a secco (elaborato 4.4.4), per il recupero, la manutenzione e il riuso dell'edilizia e dei beni rurali (elaborato 4.4.6);
	e. evidenziare e valorizzare i caratteri dei paesaggi rurali di interesse paesaggistico;		e) Incentivano la fruizione sociale sia dei Contesti topografici stratificati, in quanto sistemi territoriali comprendenti insiemi di siti di cui si definiscono le relazioni coevolutive, sia delle aree di grande pregio e densità di beni culturali e ambientali a carattere tematico (sistemi di ville, di masserie, di uliveti monumentali ecc.) di cui al progetto territoriale n. 5 “Sistemi territoriali per la fruizione dei beni patrimoniali”;
	f. reinterpretare la complessità e la molteplicità dei paesaggi rurali di grande valore storico e identitario e ridefinirne le potenzialità idrauliche, ecologiche, paesaggistiche e produttive.		

SISTEMA DELLE TUTELE			
STRUTTURA ANTROPICA E STORICO – CULTURALE			
COMPONENTI CULTURALI E INSEDIATIVE			
<p>Nell’area sono presenti, quali componenti culturali e insediative, i seguenti beni paesaggistici individuati dal PPTR:</p> <ul style="list-style-type: none">• Usi civici (art. 142, c. 1 lett. h, del Codice)• Zone d’interesse archeologico (art. 142, c. 1 lett. m, del Codice) <p>e i seguenti “ulteriori contesti” (art. 143, comma 1, lett. e, del Codice):</p> <ul style="list-style-type: none">• Tratturi• Testimonianze della stratificazione insediativa• Area di rispetto delle componenti culturali insediative			
INDIRIZZI		DIRETTIVE	
			f) tutelano e valorizzano gli alberi di ulivo monumentali, anche isolati, in virtù della loro rilevanza per l'identità del paesaggio, della storia e della cultura regionali, nonché della funzione produttiva, di difesa ecologica e idrogeologica, come individuati a norma degli artt. 4 e 5 della L.r. 14/2007;
			g) tutelano e valorizzano i beni diffusi nel paesaggio rurale quali pareti e muretti a secco di divisioni dei campi in pianura, dei terrazzamenti in collina e delle delimitazioni delle sedi stradali; le architetture minori in pietra a secco quali specchie, trulli, lamie, cisterne, pozzi, canalizzazioni delle acque piovane; le piante isolate o a gruppi di rilevante importanza per età, dimensione, significato scientifico, testimonianza storica; le alberature stradali e poderali;
			h) ridefiniscono l'ampiezza dell'area di rispetto delle testimonianze della stratificazione insediativa, finalizzata a garantire la tutela e la valorizzazione del contesto paesaggistico in cui tali immobili e aree sono inseriti, in funzione della natura e significatività del rapporto esistente tra il bene archeologico e/o architettonico e il suo intorno espresso in termini ambientali, sia di contiguità e di integrazione delle forme d'uso e di fruizione visiva;
			i) assicurano che nell' area di rispetto delle componenti culturali e insediative sia evitata ogni alterazione della integrità visuale nonché ogni destinazione d'uso non compatibile con le finalità di salvaguardia e sia perseguita la riqualificazione del contesto, individuando i modi per innescare processi di corretto riutilizzo e valorizzazione o incentivi per il ripristino dei caratteri originari del contesto qualora fossero stati alterati o distrutti;
			l) allo scopo della salvaguardia delle zone di proprietà collettiva di uso civico, ed al fine preminente di rispettarne l'integrità, la destinazione primaria e conservarne le attività silvo-pastorali, approfondiscono il livello di conoscenze curandone altresì l'esatta perimetrazione e incentivano la fruizione collettiva valorizzando le specificità naturalistiche e storico-tradizionali in conformità con le disposizioni di cui alla L.r. 28 gennaio 1998, n. 7, coordinandosi con l'ufficio regionale competente.
		2	Al fine di evidenziare e valorizzare i caratteri dei paesaggi rurali nonché di reinterpretare la complessità e la molteplicità dei paesaggi rurali di grande valore storico e identitario e ridefinirne le potenzialità idrauliche, ecologiche, paesaggistiche e produttive, gli enti locali, nei piani urbanistici, anche in coerenza con il Documento Regionale di Assetto Generale di cui all'art. 4 della L.r. 27 luglio 2001, n. 20 “Norme generali di governo e uso del territorio”:

SISTEMA DELLE TUTELE			
STRUTTURA ANTROPICA E STORICO – CULTURALE			
COMPONENTI CULTURALI E INSEDIATIVE			
<p>Nell’area sono presenti, quali componenti culturali e insediative, i seguenti beni paesaggistici individuati dal PPTR:</p> <ul style="list-style-type: none">• Usi civici (art. 142, c. 1 lett. h, del Codice)• Zone d’interesse archeologico (art. 142, c. 1 lett. m, del Codice) <p>e i seguenti “ulteriori contesti” (art. 143, comma 1, lett. e, del Codice):</p> <ul style="list-style-type: none">• Tratturi• Testimonianze della stratificazione insediativa• Area di rispetto delle componenti culturali insediative			
INDIRIZZI		DIRETTIVE	
			a) riconoscono e perimetrano i paesaggi rurali meritevoli di tutela e valorizzazione, con particolare riguardo ai paesaggi rurali tradizionali che presentano ancora la persistenza dei caratteri originari;
			b) sottopongono i paesaggi rurali a specifiche discipline finalizzate alla salvaguardia e alla riproduzione dei caratteri identitari, alla conservazione dei manufatti e delle sistemazioni agrarie tradizionali, alla indicazione delle opere non ammesse perché contrastanti con i caratteri originari e le qualità paesaggistiche e produttive dell’ambiente rurale, ponendo particolare attenzione al recupero delle masserie, dell’edilizia rurale e dei manufatti in pietra a secco, della rete scolante, della tessitura agraria e degli elementi divisorii, nonché ai caratteri dei nuovi edifici, delle loro pertinenze e degli annessi rurali (dimensioni, materiali, elementi tipologici);
			c) favoriscono l’uso di tecniche e metodi della bioarchitettura (uso di materiali e tecniche locali, potenziamento dell’efficienza energetica, recupero delle tecniche tradizionali di raccolta dell’acqua piovana) in coerenza soprattutto con le Linee guida per il restauro e il recupero dei manufatti in pietra a secco (elaborato 4.4.4), e per recupero, manutenzione e riuso dell’edilizia e dei beni rurali (elaborato 4.4.6).
		3	Al fine del perseguimento della tutela e della valorizzazione dei paesaggi rurali, nonché dei territori rurali e/o ricompresi in aree dichiarate di notevole interesse pubblico, gli enti locali disciplinano gli interventi edilizi ed il consumo di suolo anche attraverso l’individuazione di lotti minimi di intervento e limiti volumetrici differenziati a seconda delle tessiture e delle morfotipologie agrarie storiche prevalenti, in conformità con gli obiettivi di qualità e le normative d’uso di cui alla presente scheda.
		4	Al fine del perseguimento della tutela e della valorizzazione delle aree appartenenti alla rete dei tratturi, gli enti locali, anche attraverso la redazione di appositi piani dei Tratturi, previsti dalla legislazione vigente, curano che in questa area sia evitata ogni alterazione della integrità visuale e ogni destinazione d'uso non compatibile con le finalità di salvaguardia e sia perseguita la riqualificazione del contesto assicurando le migliori condizioni di conservazione e fruizione pubblica del demanio armentizio.
		5	Gli Enti Locali, nei piani dei Tratturi di cui innanzi possono ridefinire l’area di rispetto sulla base di specifici e documentati approfondimenti.

SISTEMA DELLE TUTELE	
STRUTTURA ANTROPICA E STORICO – CULTURALE	
COMPONENTI CULTURALI E INSEDIATIVE:	
PRESCRIZIONI PER LE ZONE DI INTERESSE ARCHEOLOGICO	
Zone di interesse archeologico: consistono nelle zone di cui all'art. 142, comma 1, lett. m, del Codice, caratterizzate dalla presenza di resti archeologici o paleontologici, puntuali o aerali, emergenti, oggetto di scavo, ancora sepolti o reinterrati, il cui carattere deriva dall'intrinseco legame tra i resti archeologici e il loro contesto paesaggistico di giacenza e quindi dalla compresenza di valori culturali e paesaggistici. Tali zone sono riportate nella Tav. 0002/c allegata.	
1	Fatta salva la disciplina di tutela dei beni archeologici prevista dalla Parte II del Codice nelle zone di interesse archeologico non sono ammissibili , fatta eccezione per quelli di cui ai punti 2 e 5, piani, progetti e interventi che comportano: a1) qualsiasi trasformazione che possa compromettere la conservazione del sito e della morfologia naturale dei luoghi; a2) la realizzazione di nuove costruzioni, impianti e, in genere, opere di qualsiasi specie, anche se di carattere provvisorio; a3) la realizzazione e l'ampliamento di impianti per lo smaltimento e il recupero dei rifiuti e per la depurazione delle acque reflue; a4) realizzazione e ampliamento di impianti per la produzione di energia, fatta eccezione per gli interventi indicati nella parte seconda dell'elaborato del PPTR 4.4.1 - Linee guida sulla progettazione e localizzazione di impianti di energia rinnovabile; a5) nuove attività estrattive e ampliamenti; a6) escavazioni ed estrazioni di materiali; a7) arature di profondità superiore a 30 cm, tale da interferire con il deposito archeologico e nuovi impianti di colture arboricole (vigneti, uliveti, ecc.) che comportino scassi o scavi di buche; a8) la realizzazione di gasdotti, elettrodotti sotterranei e aerei, di linee telefoniche o elettriche con pali-ficazioni; a9) la realizzazione di stazioni radio base per radiofonia/telefonia/televisione su pali; a10) la costruzione di strade che comportino rilevanti movimenti di terra o compromissione del paesaggio (ad esempio, in trincea, rilevato, viadotto).
2	Nel rispetto degli obiettivi di qualità e delle normative d'uso di cui alla sezione precedente della presente scheda, nonché degli atti di governo del territorio vigenti ove più restrittivi e nel rispetto delle esigenze di conservazione e valorizzazione del deposito archeologico e del paesaggio, sono ammissibili , piani, progetti e interventi diversi da quelli di cui al punto 1, nonché i seguenti: b1) ristrutturazione di manufatti edilizi ed attrezzature legittimamente esistenti, con esclusione della demolizione e ricostruzione per i soli manufatti di riconosciuto valore culturale e/o identitario, che mantengano, recuperino o ripristinino, le tipologie, i materiali, i colori coerenti con i caratteri paesaggistici del luogo, evitando l'inserimento di elementi dissonanti e rivilegiando l'uso di tecnologie eco-compatibili; b2) realizzazione di recinzioni e posa in opera di cartelli o altri mezzi pubblicitari, di dimensioni contenute; b3) realizzazione di strutture connesse con la tutela e valorizzazione delle zone di interesse archeologico; b4) demolizione e ricostruzione di edifici esistenti e di infrastrutture stabili legittimamente esistenti privi di valore culturale e/o identitario, garantendo il rispetto dei caratteri storico-tipologici ed evitando l'inserimento di elementi dissonanti, o prevedendo la delocalizzazione al di fuori della fascia tutelata, anche attraverso specifiche incentivazioni previste da norme comunitarie, nazionali o regionali o atti di governo del territorio; b5) realizzazione di infrastrutture a rete necessarie alla tutela e valorizzazione delle zone di interesse archeologico o al servizio degli insediamenti esistenti; b6) realizzazione di annessi rustici e di altre strutture strettamente funzionali alla conduzione del fondo. I manufatti consentiti dovranno essere realizzati preferibilmente in adiacenza alle strutture esistenti, e dovranno mantenere, recuperare o ripristinare le tipologie, i materiali, i colori con i caratteri paesaggistici del luogo evitando l'inserimento di elementi dissonanti e privilegiando l'uso di tecnologie eco-compatibili.
3	Qualora nella zona di interesse archeologico siano presenti altri beni paesaggistici o ulteriori contesti le cui prescrizioni o misure di salvaguardia sono in contrasto con le presenti disposizioni, si applicano tutte le relative discipline di tutela. In caso di disposizioni contrastanti prevale quella più restrittiva.

SISTEMA DELLE TUTELE			
STRUTTURA ANTROPICA E STORICO – CULTURALE			
COMPONENTI CULTURALI E INSEDIATIVE:			
PRESCRIZIONI PER LE ZONE DI INTERESSE ARCHEOLOGICO			
		4	La deroga al punto 3 è consentita solo nei casi di cui al seguente punto 5.
		5	Pur nel rispetto delle presenti norme, sono auspicabili piani, progetti e interventi::
			c1) per la realizzazione di opere di scavo e di ricerca archeologica nonché di restauro, sistemazione, conservazione, protezione e valorizzazione dei siti e delle emergenze archeologiche, nel rispetto della specifica disciplina in materia di attività di ricerca archeologica e tutela del patrimonio culturale e paesag-gistico;
			c2) per la realizzazione di aree a verde, attrezzate con percorsi pedonali e spazi di sosta nonché di colle-gamenti viari finalizzati alle esigenze di fruizione dell’area da realizzarsi con materiali compatibili con il contesto paesaggistico e senza opere di impermeabilizzazione.

SISTEMA DELLE TUTELE		
STRUTTURA ANTROPICA E STORICO – CULTURALE		
COMPONENTI CULTURALI E INSEDIATIVE:		
PRESCRIZIONI PER LE TESTIMONIANZE DELLA STRATIFICAZIONE INSEDIATIVA		
Testimonianze della stratificazione insediativa: Come riportati nella Tav. 0002/c allegata, consistono in: a) siti interessati dalla presenza e/o stratificazione di beni storico culturali di particolare valore paesaggistico in quanto espressione dei caratteri identitari del territorio regionale: segnalazioni architettoniche e segnalazioni archeologiche b) aree appartenenti alla rete dei tratturi e alle loro diramazioni minori in quanto monumento della storia economica e locale del territorio pugliese interessato dalle migrazioni stagionali degli armenti e testimonianza archeologica di insediamenti di varia epoca. Tali tratturi sono classificati in “reintegrati” o “non reintegrati” come indicato nella Carta redatta a cura del Commissariato per la reintegra dei Tratturi di Foggia del 1959. Nelle more dell’approvazione del Quadro di assetto regionale, di cui alla LR n. 4 del 5.2.2013, i piani ed i progetti che interessano le parti di tratturo sottoposte a vincolo ai sensi della Parte II e III del Codice dovranno acquisire le autorizzazioni previste dagli artt. 21 e 146 dello stesso Codice. A norma dell’art. 7 co 4 della LR n. 4 del 5.2.2013, il Quadro di assetto regionale aggiorna le ricognizioni del Piano Paesaggistico Regionale per quanto di competenza;		
1	Fatta salva la disciplina di tutela dei beni culturali prevista dalla Parte II del Codice, nelle aree interessate da testimonianze della stratificazione insediativa, ricadenti in zone territoriali omogenee a destinazione rurale alla data di entrata in vigore del presente piano, si applicano le prescrizioni di cui ai successivi punti.	3
2	Si considerano non ammissibili tutti i piani, progetti e interventi in contrasto con gli obiettivi di qualità e le normative d’uso di cui di cui alla sezione precedente della presente scheda e in particolare, fatta eccezione per quelli di cui al punto 3, quelli che comportano:	
	a1) qualsiasi trasformazione che possa compromettere la conservazione dei siti interessati dalla presenza e/o stratificazione di beni storico culturali;	Nel rispetto della disciplina di tutela dei beni di cui alla parte II del Codice, degli obiettivi di qualità e delle normative d’uso di cui di cui di cui alla sezione precedente della presente scheda, nonché degli atti di governo del territorio vigenti ove più restrittivi, sono ammissibili , piani, progetti e interventi diversi da quelli di cui al punto 2, nonché i seguenti: b1) ristrutturazione di manufatti edilizi ed attrezzature legittimamente esistenti, con esclusione della demolizione e ricostruzione per i soli manufatti di riconosciuto valore culturale e/o identitario, che mantengano, recuperino o ripristinino le caratteristiche costruttive, le tipologie, i materiali, i colori tradizionali del luogo evitando l’inserimento di elementi dissonanti e privilegiando l’uso di tecnologie eco-compatibili; b2) realizzazione di strutture facilmente rimovibili, connesse con la tutela e valorizzazione delle testimonianze della stratificazione; b3) realizzazione di infrastrutture a rete necessarie alla valorizzazione e tutela dei siti o al servizio degli insediamenti esistenti, purché la posizione e la disposizione planimetrica dei tracciati non compromettano i valori storico-culturali e paesaggistici; b4) demolizione e ricostruzione di edifici esistenti e di infrastrutture stabili legittimamente esistenti privi di valore culturale e/o identitario, garantendo il rispetto dei caratteri storico-tipologici ed evitando l’inserimento di elementi dissonanti, o con delocalizzazione al di fuori della fascia tutelata, anche attraverso specifiche incentivazioni previste da norme comunitarie, nazionali o regionali o atti di governo del territorio; b5) realizzazione di annessi rustici e di altre strutture connesse alle attività agro-silvo-pastorali e ad altre attività di tipo abitativo e turistico-ricettivo. I manufatti consentiti dovranno essere realizzati preferibilmente in adiacenza alle strutture esistenti, e dovranno garantire il mantenimento, il recupero o il ripristino di tipologie, materiali, colori coerenti con i caratteri paesaggistici, essere dimensionalmente compatibili con le preesistenze e i caratteri del sito evitando l’inserimento di elementi dissonanti e privilegiando l’uso di tecnologie eco-compatibili;
	a2) realizzazione di nuove costruzioni, impianti e, in genere, opere di qualsiasi specie, anche se di carattere provvisorio;	
	a3) realizzazione e ampliamento di impianti per lo smaltimento e il recupero dei rifiuti e per la depurazione delle acque reflue;	
	a4) realizzazione e ampliamento di impianti per la produzione di energia, fatta eccezione per gli interventi indicati nella parte seconda dell’elaborato del PPTR 4.4.1 - Linee guida sulla progettazione e localizzazione di impianti di energia rinnovabile;	
	a5) nuove attività estrattive e ampliamenti;	
	a6) escavazioni ed estrazioni di materiali;	
	a7) realizzazione di gasdotti, elettrodotti, linee telefoniche o elettriche e delle relative opere accessorie fuori terra (cabine di trasformazione, di pressurizzazione, di conversione, di sezionamento, di manovra ecc.); è fatta eccezione, nelle sole aree prive di qualsiasi viabilità, per le opere elettriche in media e bassa tensione necessarie agli allacciamenti delle forniture di energia elettrica; sono invece ammissibili tutti gli impianti a rete se interrati sotto strada esistente ovvero in attraversamento trasversale uti-	

SISTEMA DELLE TUTELE			
STRUTTURA ANTROPICA E STORICO – CULTURALE			
COMPONENTI CULTURALI E INSEDIATIVE:			
PRESCRIZIONI PER LE TESTIMONIANZE DELLA STRATIFICAZIONE INSEDIATIVA			
	lizzando tecniche non invasive che interessino il percorso più breve possibile;		
	a8) costruzione di strade che comportino rilevanti movimenti di terra o compromissione del paesaggio (ad esempio, in trincea, rilevato, viadotto).		
		4	<div>Pur nel rispetto delle presenti norme, sono auspicabili piani, progetti e interventi::</div> <div>c1) per la realizzazione di opere di scavo e di ricerca archeologica nonché di restauro, sistemazione, conservazione, protezione e valorizzazione dei siti, delle emergenze architettoniche ed archeologiche, nel rispetto della specifica disciplina in materia di attività di ricerca archeologica e tutela del patrimonio architettonico, culturale e paesaggistico;</div> <div>c2) per la realizzazione di aree a verde, attrezzate con percorsi pedonali e spazi di sosta nonché di collegamenti viari finalizzati alle esigenze di fruizione dell'area da realizzarsi con materiali compatibili con il contesto paesaggistico e senza opere di impermeabilizzazione.</div>

SISTEMA DELLE TUTELE			
STRUTTURA ANTROPICA E STORICO - CULTURALE			
COMPONENTI CULTURALI E INSEDIATIVE:			
PRESCRIZIONI PER L’AREA DI RISPETTO DELLE COMPONENTI CULTURALI INSEDIATIVE			
Area di rispetto delle componenti culturali insediative: Consiste in una fascia di salvaguardia dal perimetro esterno dei siti interessati dalla presenza di testimonianze della stratificazione insediativa, finalizzata a garantire la tutela e la valorizzazione del contesto paesaggistico in cui tali beni sono ubicati. In particolare: <ul style="list-style-type: none">• per le testimonianze della stratificazione insediativa prive di prescrizioni di tutela indiretta ai sensi dell’ art. 45 del Codice, essa assume la profondità di 100 m se non diversamente cartografata.• per le aree appartenenti alla rete dei tratturi di cui all’art.75 punto 3) essa assume la profondità di 100 metri per i tratturi reintegrati e la profondità di 30 metri per i tratturi non reintegrati.			
1	Fatta salva la disciplina di tutela dei beni culturali prevista dalla Parte II del Codice, nell’area di rispetto delle componenti culturali insediative, ricadenti in zone territoriali omogenee a destinazione rurale alla data di entrata in vigore del presente piano, si applicano le prescrizioni di cui ai successivi punti.	2	Nel rispetto della disciplina di tutela dei beni di cui alla parte II del Codice, degli obiettivi di qualità e delle normative d’uso di cui di cui di cui alla sezione precedente della presente scheda, nonché degli atti di governo del territorio vigenti ove più restrittivi, sono ammissibili , piani, progetti e interventi diversi da quelli di cui al punto 2, nonché i seguenti:
2	Si considerano non ammissibili tutti i piani, progetti e interventi in contrasto con gli obiettivi di qualità e le normative d’uso di cui di cui alla sezione precedente della presente scheda e in particolare, fatta eccezione per quelli di cui al punto 3, quelli che comportano:		
	a1) qualsiasi trasformazione che possa compromettere la conservazione dei siti interessati dalla presenza e/o stratificazione di beni storico culturali;		b1) ristrutturazione di manufatti edilizi ed attrezzature legittimamente esistenti, con esclusione della demolizione e ricostruzione per i soli manufatti di riconosciuto valore culturale e/o identitario, che mantengano, recuperino o ripristinino le caratteristiche costruttive, le tipologie, i materiali, i colori tradizionali del luogo evitando l’inserimento di elementi dissonanti;
	a2) realizzazione di nuove costruzioni, impianti e, in genere, opere di qualsiasi specie, anche se di carattere provvisorio;		
	a3) realizzazione e l’ampliamento di impianti per lo smaltimento e il recupero dei rifiuti e per la depurazione delle acque reflue;		
	a4) realizzazione e ampliamento di impianti per la produzione di energia, fatta eccezione per gli interventi indicati nella parte seconda dell'elaborato del PPTR 4.4.1 - Linee guida sulla progettazione e localizzazione di impianti di energia rinnovabile;		
	a5) nuove attività estrattive e ampliamenti;		
	a6) escavazioni ed estrazioni di materiali;		
	a7) realizzazione di gasdotti, elettrodotti, linee telefoniche o elettriche e delle relative opere accessorie fuori terra (cabine di trasformazione, di pressurizzazione, di conversione, di sezionamento, di manovra ecc.); è fatta eccezione, nelle sole aree prive di qualsiasi viabilità, per le opere elettriche in media e bassa tensione necessarie agli allacciamenti delle forniture di energia elettrica; sono invece ammissibili tutti gli impianti a rete se interrati sotto strada esistente ovvero in attraversamento trasversale utilizzando tecniche non invasive che interessino il percorso più breve possibile;		
	a8) costruzione di strade che comportino rilevanti movimenti di terra o compromissione del paesaggio (ad esempio, in trincea, rilevato, viadotto).		
			b2) trasformazione di manufatti legittimamente esistenti per una volumetria aggiuntiva non superiore al 20%, purché detti piani e/o progetti e interventi: <ul style="list-style-type: none">• siano finalizzati all'adeguamento strutturale o funzionale degli immobili, all'efficientamento energetico e alla sostenibilità ecologica;• comportino la riqualificazione paesaggistica dei luoghi;• non interrompano la continuità dei corridoi ecologici e assicurino nel contempo l'incremento della superficie permeabile e l'eliminazione degli elementi artificiali che compromettono la visibilità, fruibilità ed accessibilità degli stessi;• garantiscano il mantenimento, il recupero o il ripristino delle caratteristiche costruttive, delle tipologie, dei materiali, dei colori tradizionali del luogo, evitando l’inserimento di elementi dissonanti;• promuovano attività che consentono la produzione di forme e valori paesaggistici di contesto (agricoltura, allevamento, ecc.) e fruizione pubblica (accessibilità, attività e servizi culturali, info point, ecc.) del bene paesaggio;• incentivino la fruizione pubblica del bene attraverso la riqualificazione ed il ripristino di percorsi pedonali abbandonati e/o la realizzazione di nuovi percorsi pedonali, garantendo comunque la permeabilità degli stessi;• non compromettano i con visivi da e verso il territorio circostante.
			b3) realizzazione di strutture facilmente rimovibili, connesse con la tutela e valorizzazione delle testimonianze della stratificazione;

SISTEMA DELLE TUTELE			
STRUTTURA ANTROPICA E STORICO - CULTURALE			
COMPONENTI CULTURALI E INSEDIATIVE:			
PRESCRIZIONI PER L’AREA DI RISPETTO DELLE COMPONENTI CULTURALI INSEDIATIVE			
			b4) demolizione e ricostruzione di edifici esistenti e di infrastrutture stabili legittimamente esistenti privi di valore culturale e/o identitario, garantendo il rispetto dei caratteri storico-tipologici ed evitando l’inserimento di elementi dissonanti, o con delocalizzazione al di fuori della fascia tutelata, anche attraverso specifiche incentivazioni previste da norme comunitarie, nazionali o regionali o atti di governo del territorio;
			b5) realizzazione di infrastrutture a rete necessarie alla valorizzazione e tutela dei siti o al servizio degli insediamenti esistenti, purché la posizione e la disposizione planimetrica dei tracciati non compromettano i valori storico-culturali e paesaggistici;
			b6) adeguamento delle sezioni e dei tracciati viari esistenti nel rispetto della vegetazione ad alto e medio fusto e arbustiva presente e migliorandone l’inserimento paesaggistico;
			b7) realizzazione di annessi rustici e di altre strutture connesse alle attività agro-silvo-pastorali e ad altre attività di tipo abitativo e turistico-ricettivo.. I manufatti consentiti dovranno essere realizzati preferibilmente in adiacenza alle strutture esistenti, e dovranno garantire il mantenimento, il recupero o il ripristino di tipologie, materiali, colori coerenti con i caratteri paesaggistici, evitando l’inserimento di elementi dissonanti, essere dimensionalmente compatibili con le preesistenze e i caratteri del sito e privilegiando l’uso di tecnologie ecocompatibili
		4	<p>Pur nel rispetto delle presenti norme, sono auspicabili piani, progetti e interventi:</p> <p>c1) per la realizzazione di opere di scavo e di ricerca archeologica nonché di restauro, sistemazione, conservazione, protezione e valorizzazione dei siti, delle emergenze architettoniche ed archeologiche, nel rispetto della specifica disciplina in materia di attività di ricerca archeologica e tutela del patrimonio architettonico, culturale e paesaggistico;</p> <p>c2) per la realizzazione di aree a verde, attrezzate con percorsi pedonali e spazi di sosta nonché di collegamenti viari finalizzati alle esigenze di fruizione dell’area da realizzarsi con materiali compatibili con il contesto paesaggistico e senza opere di impermeabilizzazione.</p>

SISTEMA DELLE TUTELE			
STRUTTURA ANTROPICA E STORICO - CULTURALE			
COMPONENTI DEI VALORI PERCETTIVI			
Nell'area sono presenti quali componenti dei valori percepiti i seguenti “ulteriori contesti” (art. 143, comma 1, lett. e, del Codice): <ul style="list-style-type: none">• Strade a valenza paesaggistica• Strade panoramiche• Luoghi panoramici• Coni visuali			
INDIRIZZI		DIRETTIVE	
1	Gli interventi che interessano le componenti dei valori percepiti devono:	1	Gli Enti Locali in fase di adeguamento e di formazione dei piani urbanistici e territoriali di loro competenza, procedono ad una ricognizione delle componenti dei valori percepiti intesa non come individuazione di elementi puntuali, ma come definizione di un sistema articolato in grado di mettere in valore le relazioni visuali.
	a. salvaguardare la struttura estetico-percettiva dei paesaggi della Puglia, attraverso il mantenimento degli orizzonti visuali percepibili da quegli elementi lineari, puntuali e areali, quali strade a valenza paesaggistica, strade panoramiche, luoghi panoramici e coni visuali, impedendo l'occlusione di tutti quegli elementi che possono fungere da riferimento visuale di riconosciuto valore identitario;	2	Gli Enti Locali in fase di adeguamento e di formazione dei piani urbanistici e territoriali di loro competenza, effettuano l'individuazione delle strade di interesse paesaggistico-ambientale, delle strade e dei luoghi panoramici, dei coni visuali definendo gli strumenti per la loro tutela e fruizione ed eventualmente mettendo a punto le modalità per inserire gli stessi in un sistema di mobilità dolce.
	b. salvaguardare e valorizzare strade, ferrovie e percorsi panoramici, e fondare una nuova geografia percettiva legata ad una fruizione lenta (carrabile, rotabile, ciclo-pedonale e natabile) dei paesaggi;	3	Tutti gli interventi riguardanti le strade panoramiche e di interesse paesaggistico-ambientale, i luoghi panoramici e i coni visuali, non devono compromettere i valori percepiti, né ridurre o alterare la loro relazione con i contesti antropici, naturali e territoriali cui si riferiscono.
	c. riqualificare e valorizzare i viali di accesso alle città.		

SISTEMA DELLE TUTELE		
STRUTTURA ANTROPICA E STORICO - CULTURALE		
COMPONENTI DEI VALORI PERCETTIVI		
PRESCRIZIONI PER LE COMPONENTI DEI VALORI PERCETTIVI		
Strade a valenza paesaggistica: consistono nei tracciati carrabili, rotabili, ciclo-pedonali e natabili dai quali è possibile cogliere la diversità, peculiarità e complessità dei paesaggi che attraversano paesaggi naturali o antropici di alta rilevanza paesaggistica, che costeggiano o attraversano elementi morfologici caratteristici (serre, costoni, lame, canali, coste di falesie o dune ecc...) e dai quali è possibile percepire panorami e scorci ravvicinati di elevato valore paesaggistico, come riportati nella Tav. 0002/c allegata.		
Strade panoramiche: consistono nei tracciati carrabili, rotabili, ciclo-pedonali e natabili che per la loro particolare posizione orografica presentano condizioni visuali che consentono di percepire aspetti significativi del paesaggio pugliese, come riportati nella Tav. 0002/c allegata.		
Luoghi panoramici: consistono in siti posti in posizioni orografiche strategiche, accessibili al pubblico, dai quali si gode di visuali panoramiche su paesaggi, luoghi o elementi di pregio, naturali o antropici, come riportati nella Tav. 0002/c allegata.		
Coni visuali: Consistono in aree di salvaguardia visiva di elementi antropici e naturali puntuali o areali di primaria importanza per la conservazione e la formazione dell'immagine identitaria e storicizzata di paesaggi pugliesi, anche in termini di notorietà internazionale e di attrattività turistica, come individuati nella Tav. 0002/c allegata. Ai fini dell'applicazione delle misure di salvaguardia inerenti la realizzazione e l'ampliamento di impianti per la produzione di energia, di cui alla seconda parte dell'elaborato del PPTR 4.4.1 - Linee guida sulla progettazione e localizzazione di impianti di energia rinnovabile, sono considerate le tre fasce "A", "B" e "C" di intervisibilità così come individuate nella Tav. 0002/d allegata.		
1	Nei territori interessati dalla presenza di Coni visuali, non sono ammissibili tutti i piani, progetti e interventi che comportano: a1) modificazione dello stato dei luoghi che possa compromettere l'integrità dei peculiari valori paesaggistici, nella loro articolazione in strutture idrogeomorfologiche, naturalistiche, antropiche e storico-culturali, delle aree comprese nei coni visuali; a2) modificazione dello stato dei luoghi che possa compromettere, con interventi di grandi dimensioni, i molteplici punti di vista e belvedere e/o occludere le visuali sull'incomparabile panorama che da essi si fruisce; a3) la realizzazione e l'ampliamento di impianti per lo smaltimento e il recupero dei rifiuti; a4) realizzazione e ampliamento di impianti per la produzione di energia, fatta eccezione per gli interventi indicati nella parte seconda dell'elaborato del PPTR 4.4.1 - Linee guida sulla progettazione e localizzazione di impianti di energia rinnovabile; a5) nuove attività estrattive e ampliamenti.	2 Pur nel rispetto delle presenti norme, sono auspicabili piani, progetti e interventi: c1) che comportino la riduzione e la mitigazione degli impatti e delle trasformazioni di epoca recente che hanno alterato o compromesso le relazioni visuali tra le componenti dei valori percettivi e il panorama che da essi si fruisce; c2) assicurino il mantenimento di aperture visuali ampie e profonde, con particolare riferimento ai coni visuali e ai luoghi panoramici; c3) comportino la valorizzazione e riqualificazione delle aree boschive, dei mosaici colturali della tradizionale matrice agricola, anche ai fini della realizzazione della rete ecologica regionale; c4) riguardino la realizzazione e/o riqualificazione degli spazi verdi, la riqualificazione e/o rigenerazione architettonica e urbanistica dei fronti a mare nel rispetto di tipologie, materiali, colori coerenti con i caratteri paesaggistici del luogo; c5) comportino la riqualificazione e valorizzazione ambientale della fascia costiera e/o la sua rinaturalizzazione;

SISTEMA DELLE TUTELE		
STRUTTURA ANTROPICA E STORICO - CULTURALE		
COMPONENTI DEI VALORI PERCETTIVI		
PRESCRIZIONI PER LE COMPONENTI DEI VALORI PERCETTIVI		
		c6) riguardino la realizzazione e/o riqualificazione degli spazi verdi e lo sviluppo della mobilità pedonale e ciclabile;
		c7) comportino la rimozione e/o delocalizzazione delle attività e delle strutture in contrasto con le caratteristiche paesaggistiche, geomorfologiche, naturalistiche, architettoniche, panoramiche e ambientali dell'area oggetto di tutela.
		3 Nei territori interessati dalla presenza di strade a valenza paesaggistica, strade panoramiche e luoghi panoramici, non sono ammissibili tutti i piani, progetti e interventi che comportano:
		a1) la privatizzazione dei punti di vista “belvedere” accessibili al pubblico ubicati lungo le strade panoramiche o in luoghi panoramici;
		a2) segnaletica e cartellonistica stradali che compromettano l'intervisibilità e l'integrità percettiva delle visuali panoramiche.
		a3) ogni altro intervento che comprometta l'intervisibilità e l'integrità percettiva delle visuali panoramiche definite in sede di recepimento delle direttive per le componenti dei valori percettivi nella fase di adeguamento e di formazione dei piani locali.

ULTERIORI PRESCRIZIONI D’USO

PRESCRIZIONI PER I MANUFATTI RURALI

Per i manufatti rurali presenti nell’area oggetto di dichiarazione di interesse pubblico è obbligatorio osservare le raccomandazioni presenti nei seguenti elaborati:

1	Elaborato del PPTR 4.4.4: linee guida per il restauro e il riuso dei manufatti in pietra a secco;
2	Elaborato del PPTR 4.4.6: linee guida per il recupero, la manutenzione e il riuso dell’edilizia e dei beni rurali;
3	Elaborato del PPTR 4.4.7: linee guida per il recupero dei manufatti edilizi pubblici nelle aree naturali protette.

PRESCRIZIONI PER LA PROGETTAZIONE E LOCALIZZAZIONE DI IMPIANTI DI ENERGIA RINNOVABILE

Per la progettazione e localizzazione di impianti di energia rinnovabile nell’area oggetto di dichiarazione di interesse pubblico è obbligatorio osservare le raccomandazioni presenti nei seguenti elaborati:

1	Elaborato del PPTR 4.4.1: Linee guida sulla progettazione e localizzazione di impianti di energia rinnovabile;
---	--

PRESCRIZIONI PER LA PROGETTAZIONE E LOCALIZZAZIONE DELLE INFRASTRUTTURE

Per la progettazione e localizzazione delle infrastrutture nell’area oggetto di dichiarazione di interesse pubblico è obbligatorio osservare le raccomandazioni presenti nei seguenti elaborati:

1	Elaborato del PPTR 4.4.5: linee guida per la qualificazione paesaggistica e ambientale delle infrastrutture;
---	--

AUTORIZZAZIONE PAESAGGISTICA NELLE AREE INTERESSATE DA SOVRAPPOSIZIONE DI BENI PAESAGGISTICI

Per la realizzazione di interventi nelle aree interessate da una sovrapposizione di beni paesaggistici è obbligatorio osservare le raccomandazioni presenti nei seguenti elaborati:

1	Nelle aree interessate da una sovrapposizione beni paesaggistici ai sensi dell’articolo 134 del Codice si applicano tutte le specifiche discipline di tutela, se compatibili. In caso di disposizioni contrastanti prevale la più restrittiva.
2	Nei territori interessati dalla sovrapposizione di ulteriori contesti e beni paesaggistici vincolati ai sensi dell’articolo 134 del Codice si applicano tutte le relative discipline di tutela. In caso di disposizioni contrastanti prevale quella più restrittiva, relativa ai beni paesaggistici.

REALIZZAZIONE DI OPERE PUBBLICHE O DI PUBBLICA UTILITÀ'

Per la realizzazione di opere pubbliche o di pubblica utilità è obbligatorio osservare le raccomandazioni presenti nei seguenti elaborati::

1	Le opere pubbliche o di pubblica utilità possono essere realizzate in deroga alle prescrizioni previste nella presente scheda purchè in sede di autorizzazione paesaggistica si verifichi che dette opere siano comunque compatibili con gli obiettivi di qualità di cui alla presente "Normativa d'uso" e non abbiano alternative localizzative e/o progettuali.
2	Sono comunque consentiti gli interventi necessari per la difesa del suolo e la protezione civile. Per le suddette opere realizzate d'urgenza, superati i motivi che ne hanno giustificato l'esecuzione, devono essere previsti il ripristino dello stato dei luoghi ovvero adeguati interventi di riqualificazione e recupero delle caratteristiche paesaggistiche dei contesti.

Sottoscritta con firma digitale dai referenti del **Ministero dei Beni e delle Attività Culturali e del Turismo** e del **Servizio Assetto del Territorio - Regione Puglia**

Referente ministeriale

Direzione Regionale per i Beni Culturali e Paesaggistici
della Puglia
Direttore Generale

Dott.ssa Eugenia Vantaggiato

Referente regionale

Regione Puglia
Dirigente Assetto del Territorio

Ing. Francesca Pace



Ministero
dei beni e delle
attività culturali
e del turismo

Direzione Regionale
per i Beni Culturali
e Paesaggistici della Puglia

Decreto legislativo 22 gennaio 2004 n. 42 e s.m.i., recante “Codice dei beni culturali e del paesaggio ai sensi dell’articolo 10 della legge 6 luglio 2002, n. 137”, art. 143, comma 1, lett. b:

determinazione delle specifiche prescrizioni d’uso per gli immobili e le aree dichiarate di notevole interesse pubblico ai sensi degli articoli 136 e 157



REGIONE PUGLIA

Area politiche per l'ambiente, le reti e la qualità urbana

servizio
assetto
del territorio

1ª FASE: proposta PPTR (2010)

Direzione Regionale per i Beni Culturali e Paesaggistici della Puglia:

Arch. Ruggero Martines

Direttore Regionale

Arch. Anna Vella

2ª FASE: adozione PPTR (2013)

Ministero dei Beni e delle Attività Culturali e del Turismo

Segretariato Generale - Direttore

Arch. Antonia Pasqua RECCHIA

Direzione Generale PaBAAC

Direttore:

Dott.ssa Maddalena Ragni

Servizio IV - Tutela e qualità del paesaggio

Direttori:

Dott.ssa Daniela Sandroni

Arch. Roberto Banchini

coordinamento attività di copianificazione PPTR:

Arch. Carmela Iannotti

Direzione Regionale per i Beni Culturali e Paesaggistici della Puglia:

Dott.ssa Isabella Lapi

Dott. Gregorio Angelini

Direttore Regionale

Arch. Anita Guarnieri

Soprintendenza per i Beni Architettonici e Paesaggistici per le province di Bari, Barletta - Andria - Trani e Foggia

Arch. Salvatore Buonomo

Soprintendenza per i Beni Architettonici e Paesaggistici per le province di Lecce, Brindisi e Taranto

Arch. Francesco Canestrini

Soprintendenza per i Beni archeologici della Puglia

Dott. Luigi La Rocca

Consulenti esterni

Arch. Vincenzo Muncipinto

Arch. Pasquale Ragone

Arch. Paola Chiara Vino

(ricognizione B.P. art. 136, compilazione schede di identificazione ed elaborati cartografici)

Arch. Francesco Marocco

Arch. Daniela Sallustro

Arch. Marianna Simone

(compilazione schede di identificazione ed elaborati cartografici)

Dott. Massimo Caggese

Dott. Maria Domenica De Filippis;

Arch. Maria Franchini

(Ricognizione aree di interesse archeologico art. 142, lettera “m”)

D.M. 18.11.1968

Dichiarazione di notevole interesse pubblico di una zona sita nel territorio dei comuni di Andria e Corato

Istituito ai sensi della L. 1497

G. U. n. 10 del 13.01.1969

Data di validazione

Febbraio 2015

Sottoscritta con firma digitale dai referenti del Ministero dei Beni e delle Attività Culturali e del Turismo e del Servizio Assetto del Territorio - Regione Puglia

Referente ministeriale

Direzione Regionale per i Beni Culturali
e Paesaggistici della Puglia

Direttore Regionale

Dott.ssa. Eugenia Vantaggiato

Referente regionale

Regione Puglia

Dirigente Assetto del Territorio

Ing. Francesca Pace

Assessore Assetto del Territorio:

Prof. Angela Barbanente

1ª FASE: proposta PPTR (2010)

Direttore di Area “Politiche per l’Ambiente, le Reti e la Qualità urbana”:

Arch. Piero Cavalcoti

Responsabile scientifico:

Prof. Alberto Magnaghi

Segreteria Tecnica:

Arch. Mariavaleria Mininni
(Coordinatrice)

Arch. Aldo Creanza

Arch. Anna Migliaccio

Arch. Annamaria Gagliardi

Arch. Daniela Sallustro

Dott. Francesco Violante

Dott. Gabriella Granatiero

Ing. Grazia Maggio

Arch. Luigia Capurso

Ing. Marco Carbonara

Dott. Michele Bux

Dott. Pierclaudio Odierna

Larist - Consulenza tecnico-scientifica:

Arch. Fabio Lucchesi

(Direttore)

Arch. Daniela Poli

Arch. Massimo Carta

Arch. Sara Giacomozzi

responsabile del procedimento:

Arch. Vito Laricchiuta

Ing. Francesca Pace

2ª FASE: adozione PPTR (2013)

Direttore di Area “Politiche per l’Ambiente, le Reti e la Qualità urbana”:

Arch. Roberto Gianni

Dirigente Assetto del Territorio:

Ing. Francesca Pace

Servizio Assetto del Territorio:

Arch. Aldo Creanza

(Coordinamento generale)

Larist

Consulenza tecnico-scientifica:

Arch. Fabio Lucchesi

(Direttore)

Arch. Massimo Carta

Dott. Gabriella Granatiero

Arch. Sara Giacomozzi

piano paesaggistico territoriale regionale

REGIONE PUGLIA - Assessorato all’Assetto del Territorio

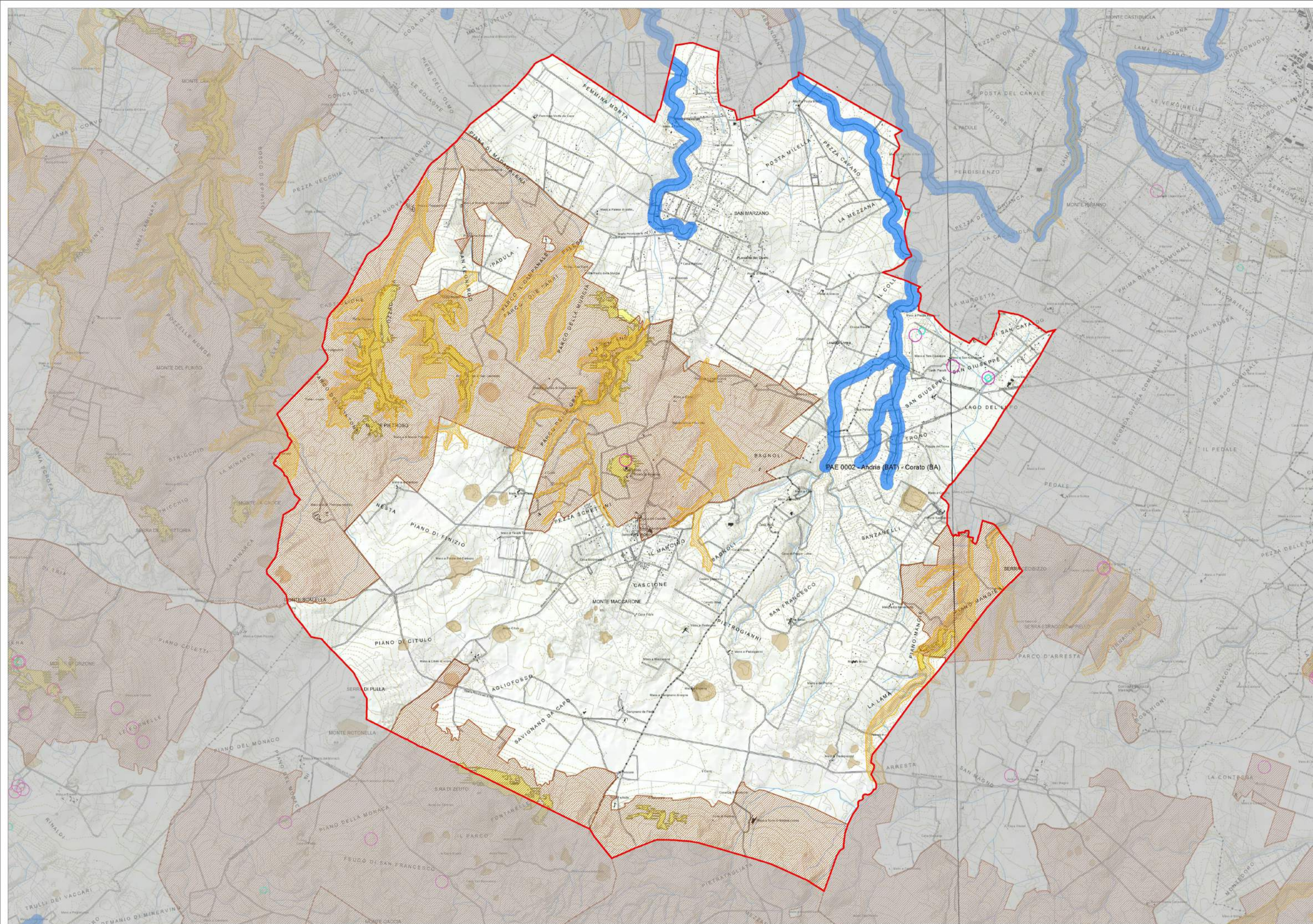

STRUTTURA IDROGEOMORFOLOGICA *

PAE0002

Componenti idrologiche

Ulteriori contesti paesaggistici - art.143 - c.1 - lett. e

UCP - Reticolo idrografico di connessione della R.E.R.

UCP - Aree soggette a vincolo idrogeologico

Componenti geomorfologiche

Ulteriori contesti paesaggistici - art.143 - c.1 - lett. e

UCP - Versanti

UCP - Lame e gravine

UCP - Doline

UCP - Grotte

UCP - Inghiottitoi

* Nella legenda sono visualizzate soltanto le componenti ricadenti all'interno del territorio del presente vincolo paesaggistico.

0 0,5 1 2 Chilometri



Codice riferimento Ministero (SITAP)
160003



REGIONE PUGLIA
Area politica per l'ambiente, le reti e la qualità urbana
servizio
assetto
del territorio

Rif. Carta dei Beni Culturali
PAE0002



tav. 0002/a
PAE 0002 - Andria (BAT) - Corato (BA)
struttura idrogeomorfologica
1:25.000

Data di validazione
Febbraio 2015

Sottoscritto con firma digitale dai referenti del Ministero dei Beni e delle Attività Culturali e del Turismo
e del Servizio Assetto del Territorio - Regione Puglia

Referente ministeriale
Direzione Regionale per i Beni Culturali
e Paesaggistici della Puglia
Direttore Regionale
Dott.ssa. Eugenia Vanfaggiato

Referente regionale
Regione Puglia
Dirigente Assetto del Territorio
Ing. Francesca Pace